



สำนักงานตรวจคนเข้าเมือง

IMMIGRATION
BUREAU



Security

Service

Justice

Annual Report 2009

รายงานประจำปี 2552





ประวัติพระสักกะเทวราช (หลวงพ่อเข้าเมือง)

หลวงพ่อเข้าเมืององค์นี้เดิมมีแค่พระเศียรหักแค่คอวางชั่ดอยู่กับกิ่งไม้ที่ประตู่ทางเข้าออกของ
กองตรวจคนเข้าเมืองเก่า ซึ่งแต่เดิมเป็นสถานทูตเยอรมัน ภรรยาหัวหน้าหมวดรักษาการณ่กองตรวจคนเข้าเมือง
ฝันเห็นพระสงฆ์มาบอกว่า ลูกกิ่งไม้หนึ่บศึระะที่ข้างประตู่ให้ช่วยเอาออกจึงมีผู้สนใจ และ พ.ต.ต.แสวง แก้วผลึก
หัวหน้าแผนกเงิน ได้อัญเชิญเศียรพระมาตั้งบูชา พ.ล.ต.จ.ปราโมทย์ จงเจริญ หัวหน้ากองตรวจคนเข้าเมือง
มีจิตเลื่อมใสศรัทธาจึงข้างมาทำองค์พระประกอบเข้ากับเศียรพระ เมื่อ พ.ศ.๒๔๙๗ โดย พ.ล.ต.จ.ปราโมทย์ฯ
เป็นผู้ออกเงินเอง ต่อมาทางราชการได้ส่งมอบสถานที่กองตรวจคนเข้าเมืองเดิมคืนให้แก่รัฐบาลเยอรมัน
จึงได้อัญเชิญหลวงพ่อเข้าเมืองมาประดิษฐานไว้ที่ทำการสำนักงานตรวจคนเข้าเมืองในปัจจุบัน
เพื่อเป็นสิริมงคลแก่ข้าราชการสำนักงานตรวจคนเข้าเมืองต่อไป

ดำเนินการจัดสร้างมาแล้ว ๓ รุ่น

รุ่นที่ ๑ พ.ศ.๒๕๓๐

โดย พลตำรวจตรี วานิช กุลมา
ผู้บังคับการกองตรวจคนเข้าเมือง

รุ่นที่ ๒ พ.ศ.๒๕๓๖

โดย พลตำรวจตรี ทศนัย ประชานุรักษ์
ผู้บังคับการกองตรวจคนเข้าเมือง

รุ่นที่ ๓ พ.ศ.๒๕๔๕

โดย พลตำรวจโท ชาญวุฒิ วัชรพุกก์
ผู้บัญชาการสำนักงานตรวจคนเข้าเมือง

รุ่นที่ ๔ พ.ศ.๒๕๕๑

โดย พลตำรวจโท ชัชวาลย์ สุขสมจิตร
ผู้บัญชาการสำนักงานตรวจคนเข้าเมือง



จัดสร้าง

เนื้อทองคำ	จำนวน	๑๒๙	องค์
เนื้อเงิน	จำนวน	๙๗๐	องค์
เนื้อทองแดง	จำนวน	๑๐,๐๐๐	องค์
รวมจัดสร้าง	จำนวน	๑๑,๐๙๙	องค์

การจัดสร้างครั้งนี้ เพื่อเป็นที่ระลึกวันสถาปนาสำนักงานตรวจคนเข้าเมืองครบรอบ ๘๑ ปี



พระบาทสมเด็จพระปรมินทรมหาประชาธิปก พระปกเกล้าเจ้าอยู่หัว ได้มีพระบรมราชโองการโปรดเกล้าโปรดกระหม่อม ให้ตราพระราชบัญญัติคนเข้าเมือง พุทธศักราช 2470 ขึ้นพร้อมจัดตั้งหน่วยงาน และเจ้าหน้าที่รักษาการให้เป็นไปตามพระราชบัญญัติ เรียกว่า “กรมตรวจคนเข้าเมือง” ขึ้นตรงต่อกระทรวงมหาดไทย ตั้งแต่วันที่ 1 ตุลาคม 2470 ต่อมาได้ประกาศให้โอนกรมตรวจคนเข้าเมืองไปสังกัดกรมตำรวจภูธร ดังนั้น พระบรมราชโองการ และประกาศดังกล่าว จึงเป็นเสมือนการวางรากฐานกิจการตำรวจตรวจคนเข้าเมือง



By royal decree of His Majesty King Prachadhipok, Rama VII, The Immigration Act, B.E.2470 (1927) established the office and officers of the “Immigration Bureau” which reported directly to the Ministry of Interior after October 1st, 1927. It was later announced that the Immigration Bureau would come under the jurisdiction of the Department of Provincial Police. The said royal decree and announcement are therefore regarded as forming the cornerstone of immigration police matters in Thailand.





พระบาทสมเด็จพระเจ้าอยู่หัวภูมิพลอดุลยเดชมหาราช พระราชทานคุณธรรม 4 ประการ แก่ข้าราชการและประชาชน ในคราวสมโภชกรุงรัตนโกสินทร์ 200 ปี มีข้อความดังนี้



ประการแรก คือ การรักษาความซื่อ ความจริงใจต่อตัวเอง รู้จักสละประโยชน์ส่วนน้อยของตนเพื่อประโยชน์ส่วนใหญ่ของบ้านเมือง ที่จะประพฤติปฏิบัติแต่สิ่งที่เป็นประโยชน์และเป็นธรรม

ประการที่สอง คือ การรู้จักข่มใจตนเอง ฝึกใจตนให้ประพฤติปฏิบัติอยู่ในความซื่อความดีนั้น

ประการที่สาม คือ การอดทน อดกลั้น และอดออมไม่ประพฤติล่วงความสัตย์สุจริตไม่ว่าจะด้วยเหตุประการใด

ประการที่สี่ คือ การรู้จักละวางความชั่ว ความทุจริต และรู้จักเสียสละประโยชน์ส่วนน้อยของตน เพื่อประโยชน์ส่วนใหญ่ของบ้านเมือง



ประวัติสำนักงานตรวจคนเข้าเมือง

History of Immigration Bureau

ก่อนปี พ.ศ.2470 ไม่มีการจัดวางระเบียบ กำกับ ตรวจตราคนต่างด้าวเข้ามาสู่ประเทศสยาม ฉะนั้น การเดินทางเข้า-ออกของคนต่างด้าวจึงเป็นไปโดยเสรี

ในปี พ.ศ.2470 มีพระบรมราชโองการ ในพระบาทสมเด็จพระปรมินทรมหาประชาธิปก พระปกเกล้าเจ้าอยู่หัว ดำรัสเหนือเกล้าฯ ให้ประกาศจทรงทราบทั่วกันว่า โดยที่การจัดวางระเบียบ กำกับ ตรวจตราคนต่างด้าวเข้ามาสู่ประเทศสยามเป็นสิ่งที่พึงปรารถนา จึงทรงพระกรุณา โปรดเกล้าฯ ให้ตราพระราชบัญญัติคนเข้าเมือง พ.ศ.2470 ขึ้นโดยมีเจ้าพนักงานเพื่อให้ปฏิบัติการตามบท พ.ร.บ.คนเข้าเมือง พ.ศ.2470 พร้อมจัดตั้งหน่วยงานเรียกว่า “กรมตรวจคนเข้าเมือง” ขึ้นตรงต่อกระทรวงมหาดไทย และทรงพระกรุณาโปรดเกล้าโปรดกระหม่อม แต่งตั้งให้ นายพันตำรวจเอก พระยารวิชัยประชาบาล (บุญไทย เอโกบอล) เป็นเจ้ากรมกรมตรวจคนเข้าเมือง ตั้งแต่วันที่ 1 ตุลาคม 2470 เป็นต้นไป และมีที่ทำการอยู่ที่ ถนนนเรศ เป็นอาคาร 2 ชั้น อยู่ใกล้ สน.บางรัก ในปัจจุบัน ขณะนั้นมี เจ้าพนักงานเป็นข้าราชการพลเรือนสามัญประมาณ 50-60 คน การเดินทางเข้า-ออกของคนต่างด้าวส่วนใหญ่จะเข้ามาโดยพาหนะทางน้ำและทางบก มีศูนย์รวมอยู่ในกรุงเทพฯ และกองตรวจคนเข้าเมืองมณฑล ด้านตรวจคนเข้าเมืองจังหวัด และด้านตรวจคนเข้าเมืองอำเภอ ในภาคตะวันออกและภาคใต้



ปี พ.ศ.2475 พระบาทสมเด็จพระปรมินทรมหาประชาธิปก พระปกเกล้าเจ้าอยู่หัว มีพระบรมราชโองการโปรดเกล้าฯ ให้ประกาศว่า โดยที่สภาผู้แทนราษฎรถวายคำปรึกษาว่า สมควรจัดวางโครงการกรมตำรวจขึ้นใหม่ เพื่อให้ได้ราชการดียิ่งขึ้น จึงทรงพระกรุณาโปรดเกล้าฯ ให้ประกาศด้วยความแนะนำยินยอมของสภาผู้แทนราษฎรให้เปลี่ยนชื่อ กรมตำรวจภูธร เป็นกรมตำรวจ และให้เสนาบดีกระทรวงมหาดไทย จัดแบ่งแผนกงานรายย่อยออกไปตามสมควรแก่รูปการ และเมื่อได้รับอนุมัติของคณะกรรมการราษฎรแล้วให้ถือเอาใช้ได้ ประกาศมา ณ วันที่ 17 พฤศจิกายน พ.ศ.2475 (ประกาศ ร.จ.เล่ม 49 หน้า 492-493 วันที่ 17 พฤศจิกายน 2475) ต่อมาได้มีประกาศเสนาบดีกระทรวงมหาดไทย เรื่องจัดแบ่งแผนกงานรายย่อยในกรมตำรวจ โดยในส่วนของ 1 กองบังคับการ แบ่งออกเป็น 6 กอง กองที่ 5 คือ กองตรวจคนเข้าเมือง มีหัวหน้าเป็นผู้กำกับ 1 นาย แบ่งออกเป็น 4 แผนก คือ 1.แผนกสารบรรณ 2.แผนกบัญชี 3.แผนกทะเบียนนอกใบอนุญาต 4.แผนกตรวจคนโดยสารและยานพาหนะ ประกาศมา ณ วันที่ 17 พฤศจิกายน 2475 (ประกาศ ร.จ.เล่ม 49 หน้า 499-500 วันที่ 17 พฤศจิกายน 2475) แต่ยังมีกองตรวจคนเข้าเมืองมณฑล ด้านตรวจคนเข้าเมืองจังหวัด และด้านตรวจคนเข้าเมืองอำเภอ ในภาคตะวันออกและภาคใต้ อยู่ในสังกัดกองตรวจคนเข้าเมือง และมีที่ทำการอยู่ที่เดิม (ถนนนเรศ)



ต่อมาวันที่ 10 มีนาคม 2474 มีพระบรมราชโองการในพระบาทสมเด็จพระปรมินทรมหาประชาธิปก พระปกเกล้าเจ้าอยู่หัว ดำรัสเหนือเกล้าฯเหนือกระหม่อมว่า กรมตรวจคนเข้าเมือง มีลักษณะติดต่อกับภารกิจตำรวจมากควรยกไปรวมขึ้นกับกรมตำรวจภูธร จึงทรงพระกรุณาโปรดเกล้าฯ ให้โอนกรมตรวจคนเข้าเมืองไปรวมขึ้นอยู่ในบังคับบัญชาของกรมตำรวจภูธร ตั้งแต่วันที่ 1 เมษายน 2475 เป็นต้นไป โดยหน่วยงานในสังกัดยังคงมีเช่นเดิมและมีที่ทำการอยู่ที่เดิม (ถนนนเรศ)





ปี พ.ศ.2476 กองตรวจคนเข้าเมืองได้ปรับโครงสร้าง ครั้งที่ 1 ตาม พ.ร.ฎ.จัดวางระเบียบกรม ในกระทรวงมหาดไทย พ.ศ.2476 โดย กองตรวจคนเข้าเมืองเป็นราชการกลาง แบ่งเป็น 4 แผนก คือ (1) แผนกสารบรรณ (2) แผนกบัญชี (3) แผนกทะเบียน (4) แผนกตรวจคนโดยสาร ประกาศมา ณ วันที่ 22 พฤษภาคม 2476 (ประกาศ ร.จ.เล่ม 50 หน้า 202 วันที่ 23 พฤษภาคม 2476) และมีการเปลี่ยนชื่อจากกองตรวจคนเข้าเมืองมณฑล เป็นด่านตรวจคนเข้าเมืองจังหวัด แต่ยังคงมีด่านตรวจคนเข้าเมืองจังหวัด และด่านตรวจคนเข้าเมืองอำเภอ ในภาคตะวันออกและภาคใต้ อยู่ในสังกัดกองตรวจคนเข้าเมือง และมีที่ทำการอยู่ที่เดิม (ถนนนเรศ)

ปี พ.ศ.2478 กองตรวจคนเข้าเมืองได้ย้ายที่ทำการไปอยู่ที่ ถนนสุรศักดิ์ ซึ่งปัจจุบันเป็นที่พักข้าราชการตำรวจ สน.ยานนาวา โดยหน่วยงานในสังกัดนอกจากมีอยู่เดิมแล้ว ยังได้เพิ่มด่านตรวจคนเข้าเมืองจังหวัด และด่านตรวจคนเข้าเมืองอำเภอ ในภาคเหนือ ภาคตะวันออก รวมทั้งภาคใต้

ปี พ.ศ.2483 กองตรวจคนเข้าเมืองได้ย้ายที่ทำการไปอยู่ที่สถานทูตเยอรมัน โดยหน่วยงานในสังกัดยังคงมีเช่นเดิม

ปี พ.ศ.2485 กองตรวจคนเข้าเมืองปรับสถานภาพจากข้าราชการพลเรือนเป็นข้าราชการตำรวจ แต่งกายเครื่องแบบพิเศษต่างจากข้าราชการตำรวจทั่วไป และได้ปรับโครงสร้าง ครั้งที่ 2 ตาม พ.ร.ฎ.จัดวางระเบียบกรม ในกระทรวงมหาดไทย พ.ศ.2485 โดยกองตรวจคนเข้าเมืองเป็นราชการบริหารส่วนกลาง แบ่งเป็น 4 แผนก คือ (1) แผนก 1 (สารบรรณ) (2) แผนก 2 (บัญชี) (3) แผนก 3 (ทะเบียน) (4) แผนก 4 (ตรวจคนโดยสารและยานพาหนะ และ ราชการบริหารส่วนภูมิภาค ประกอบด้วย ตรวจคนเข้าเมืองจังหวัด ตรวจคนเข้าเมืองอำเภอ ตรวจคนเข้าเมืองกิ่งอำเภอ ตั้งแต่วันที่ 12 พฤษภาคม 2485 เป็นต้นไป (ประกาศ ร.จ.เล่ม 59 หน้า 1065-1066 วันที่ 12 พฤษภาคม 2485) แต่ยังคงมีด่านตรวจคนเข้าเมืองจังหวัด ด่านตรวจคนเข้าเมืองอำเภอ และด่านตรวจคนเข้าเมืองกิ่งอำเภอ ในภาคเหนือ ภาคตะวันออกและภาคใต้ อยู่ในสังกัดกองตรวจคนเข้าเมือง และมีที่ทำการอยู่ที่เดิม (สถานทูตเยอรมัน)



ปี พ.ศ.2487 กองตรวจคนเข้าเมืองได้ปรับโครงสร้าง ครั้งที่ 3 ตาม พ.ร.ฎ.จัดวางระเบียบกรม ในกระทรวงมหาดไทย (ฉบับที่ 3) พ.ศ.2487 โดย กองตรวจคนเข้าเมืองเป็นราชการบริหารส่วนกลาง แบ่งเป็น 4 แผนก คือ (1) แผนก 1 (สารบรรณ) (2) แผนก 2 (บัญชี) (3) แผนก 3 (ทะเบียน) (4) แผนก 4 (ตรวจคนโดยสารและยานพาหนะ) และราชการบริหารส่วนภูมิภาค แบ่งเป็น ตรวจคนเข้าเมืองจังหวัด ตรวจคนเข้าเมืองอำเภอ ตั้งแต่วันที่ 9 พฤษภาคม 2487 เป็นต้นไป (ประกาศ ร.จ.เล่ม 61 หน้า 482 วันที่ 9 พฤษภาคม 2487) แต่ยังคงมีด่านตรวจคนเข้าเมืองจังหวัดและด่านตรวจคนเข้าเมืองอำเภอ ในภาคเหนือ ภาคตะวันออกและภาคใต้ อยู่ในสังกัดกองตรวจคนเข้าเมือง และมีที่ทำการอยู่ที่เดิม (สถานทูตเยอรมัน)

ปี พ.ศ.2489 กองตรวจคนเข้าเมืองได้ปรับโครงสร้าง ครั้งที่ 4 ตาม พ.ร.ฎ.จัดวางระเบียบกรม ในกระทรวงมหาดไทย พ.ศ.2489 โดย กองตรวจคนเข้าเมืองเป็นราชการบริหารส่วนกลาง แบ่งเป็น 4 แผนก คือ (1) แผนก 1 (สารบรรณ) (2) แผนก 2 (บัญชี) (3) แผนก 3 (ทะเบียน) (4) แผนก 4 (ตรวจคนโดยสารและยานพาหนะ) และราชการบริหารส่วนภูมิภาค ประกอบด้วยตรวจคนเข้าเมืองจังหวัด ตรวจคนเข้าเมืองอำเภอ ตั้งแต่วันที่ 30 เมษายน 2489 เป็นต้นไป (ประกาศ ร.จ.เล่ม 63 หน้า 247-248 วันที่ 30 เมษายน 2489) แต่ยังคงมีด่านตรวจคนเข้าเมืองจังหวัดและด่านตรวจคนเข้าเมืองอำเภอ ในภาคเหนือ ภาคตะวันออกและภาคใต้ อยู่ในสังกัดกองตรวจคนเข้าเมือง และมีที่ทำการอยู่ที่เดิม (สถานทูตเยอรมัน)

และในปี พ.ศ.2489 (ปีเดียวกัน) กองตรวจคนเข้าเมืองได้ปรับโครงสร้าง ครั้งที่ 5 ตาม พ.ร.ฎ.จัดวางระเบียบกรม ในกระทรวงมหาดไทย พ.ศ.2489 โดยกองตรวจคนเข้าเมืองเป็นราชการบริหารส่วนกลาง แบ่งเป็น 4 แผนก คือ (1) แผนก 1 (สารบรรณ) (2) แผนก 2 (บัญชี) (3) แผนก 3 (ทะเบียน) (4) แผนก 4 (ตรวจคนโดยสารและยานพาหนะ) และราชการบริหารส่วนภูมิภาค ประกอบด้วยตรวจคนเข้าเมืองจังหวัด ตรวจคนเข้าเมืองอำเภอ ตรวจคนเข้าเมืองกิ่งอำเภอ ตั้งแต่วันที่ 11 ตุลาคม 2489 เป็นต้นไป (ประกาศ ร.จ.ฉบับพิเศษ เล่ม 67 หน้า 7 และ 9 วันที่ 10 ตุลาคม 2489) แต่ยังคงมีด่านตรวจคนเข้าเมืองจังหวัดและด่านตรวจคนเข้าเมืองอำเภอ ในภาคเหนือ ภาคตะวันออกและภาคใต้ อยู่ในสังกัดกองตรวจคนเข้าเมือง และมีที่ทำการอยู่ที่เดิม (สถานทูตเยอรมัน)

ปี พ.ศ.2491 กองตรวจคนเข้าเมืองได้ปรับโครงสร้าง ครั้งที่ 6 ตาม พ.ร.ฎ.จัดวางระเบียบกรม ในกระทรวงมหาดไทย พ.ศ.2491 โดย กองตรวจคนเข้าเมืองเป็นราชการบริหารส่วนกลาง แบ่งเป็น 4 แผนก คือ (1) แผนกสารบรรณ (2) แผนกบัญชี (3) แผนกทะเบียน (4) แผนกตรวจคนโดยสารและพาหนะ และราชการบริหารส่วนภูมิภาค ประกอบด้วย ตรวจคนเข้าเมืองจังหวัด ตรวจคนเข้าเมืองอำเภอ ตั้งแต่วันที่ 1 กันยายน 2491 เป็นต้นไป (ประกาศ ร.จ.เล่ม 65 หน้า 493 และ 499 วันที่ 31 สิงหาคม 2491) แต่ยังคงมีด่านตรวจคนเข้าเมืองจังหวัดและด่านตรวจคนเข้าเมืองอำเภอ ในภาคเหนือ ภาคตะวันออกและภาคใต้ อยู่ในสังกัดกองตรวจคนเข้าเมือง และมีที่ทำการอยู่ที่เดิม (สถานทูตเยอรมัน)

ปี พ.ศ.2493 กองตรวจคนเข้าเมืองได้ปรับโครงสร้าง ครั้งที่ 7 ตาม พ.ร.ฎ.จัดวางระเบียบกรม ในกระทรวงมหาดไทย พ.ศ.2493 โดย กองตรวจคนเข้าเมืองเป็นราชการบริหารส่วนกลาง แบ่งเป็น 2 กองกำกับการ คือ

ก. กองกำกับการ 1 แบ่งเป็น 5 แผนก คือ (1) แผนกธุรการ (2) แผนกควบคุมอัตราคนเข้าเมือง (3) แผนกตรวจสอบออกใบสำคัญ (4) แผนกทะเบียนและสถิติ (5) แผนกเงิน

ข. กองกำกับการ 2 แบ่งเป็น 5 แผนก คือ (1) แผนกพิธีการ (2) แผนกคนอยู่ชั่วคราว (3) แผนกตรวจยานพาหนะทางบก (4) แผนกตรวจยานพาหนะทางน้ำ (5) แผนกตรวจยานพาหนะทางอากาศ

และราชการบริหารส่วนภูมิภาค ประกอบด้วย ตรวจคนเข้าเมืองจังหวัด ตรวจคนเข้าเมืองอำเภอ ตั้งแต่วันที่ 7 มิถุนายน 2493 เป็นต้นไป (ประกาศ ร.จ.เล่ม 67 หน้า 558-559 และ 565 วันที่ 6 มิถุนายน 2493) แต่ยังคงมีด่านตรวจคนเข้าเมืองจังหวัด และด่านตรวจคนเข้าเมืองอำเภอ ในภาคเหนือ ภาคตะวันออกเฉียงเหนือ และภาคใต้ อยู่ในสังกัดกองตรวจคนเข้าเมือง และมีที่ทำการอยู่ที่เดิม (สถานทูตเยอรมัน)

ปี พ.ศ.2494 กองตรวจคนเข้าเมืองได้ย้ายที่ทำการไปอยู่ที่ ถนนสุรศักดิ์ (ประกาศ ร.จ.เล่ม 68 หน้า 2378 วันที่ 12 มิถุนายน 2494) โดยหน่วยงานในสังกัดยังคงมีเช่นเดิม

ปี พ.ศ.2495 กองตรวจคนเข้าเมืองได้ปรับโครงสร้าง ครั้งที่ 8 ตาม พ.ร.ฎ.จัดวางระเบียบกรม ในกระทรวงมหาดไทย พ.ศ.2495 โดย กองตรวจคนเข้าเมืองเป็นราชการบริหารส่วนกลาง แบ่งเป็น 3 กองกำกับการ คือ

ก. กองกำกับการ 1 แบ่งเป็น 5 แผนก คือ (1) แผนกธุรการ (2) แผนกควบคุมอัตราคนเข้าเมือง (3) แผนกตรวจสอบออกใบสำคัญ (4) แผนกทะเบียนและสถิติ (5) แผนกเงิน

ข. กองกำกับการ 2 แบ่งเป็น 6 แผนก คือ (1) แผนกพิธีการ (2) แผนกคนอยู่ชั่วคราว (3) แผนกตรวจยานพาหนะทางบก (4) แผนกตรวจยานพาหนะทางน้ำ (5) แผนกตรวจยานพาหนะทางอากาศ (6) แผนกควบคุมคนต้องห้าม

ค. กองกำกับการตรวจคนเข้าเมืองเขต และราชการบริหารส่วนภูมิภาค แบ่งเป็น (1) ตรวจคนเข้าเมืองจังหวัด (2) ตรวจคนเข้าเมืองอำเภอ (3) ตรวจคนเข้าเมืองกิ่งอำเภอ (4) ตรวจคนเข้าเมืองตำบล ตั้งแต่วันที่ 15 พฤษภาคม 2495 เป็นต้นไป (ประกาศ ร.จ.ฉบับพิเศษ เล่ม 69 หน้า 4-5 และหน้า 17 วันที่ 14 พฤษภาคม 2495) แต่ยังคงมีด่านตรวจคนเข้าเมืองจังหวัด ด่านตรวจคนเข้าเมืองอำเภอ ด่านตรวจคนเข้าเมืองกิ่งอำเภอ และด่านตรวจคนเข้าเมืองตำบล ในภาคเหนือ ภาคตะวันออกเฉียงเหนือ และภาคใต้ อยู่ในสังกัดกองตรวจคนเข้าเมือง และมีที่ทำการอยู่ที่เดิม (ถนนสุรศักดิ์)



วันที่ 5 กรกฎาคม 2503 กองตรวจคนเข้าเมืองได้ย้ายที่ทำการไปอยู่ที่ ปากซอยพิพัฒน์ ถ.สาทรเหนือ (ประกาศ ร.จ.เล่ม 77 หน้า 1653-1654 วันที่ 5 กรกฎาคม 2503) ซึ่งต่อมาเป็นที่ทำการของกองทะเบียนคนต่างด้าว และภาษีอากร โดยหน่วยงานในสังกัดยังคงมีเช่นเดิม

ปี พ.ศ.2508 กองตรวจคนเข้าเมืองได้ปรับโครงสร้าง ครั้งที่ 9 ตาม พ.ร.ฎ.จัดวางระเบียบกรม ในกระทรวงมหาดไทย พ.ศ.2508 โดย กองตรวจคนเข้าเมืองเป็นราชการบริหารส่วนกลาง แบ่งเป็น 5 กองกำกับการ คือ

1) กองกำกับการ 1 แบ่งเป็น 5 แผนก คือ (1) แผนกธุรการ (2) แผนกควบคุมอัตราคนเข้าเมือง (3) แผนกตรวจสอบออกใบสำคัญ (4) แผนกทะเบียนและสถิติ (5) แผนกคลัง

2) กองกำกับการ 2 แบ่งเป็น 3 แผนก คือ (1) แผนกตรวจพาหนะทางบก (2) แผนกตรวจพาหนะทางน้ำ (3) แผนกตรวจพาหนะทางอากาศ

3) กองกำกับการ 3 แบ่งเป็น 3 แผนก คือ (1) แผนกคนอยู่ชั่วคราว (2) แผนกคนทัศนจารและคนผ่าน (3) แผนกควบคุมคนต้องห้าม

4) กองกำกับการ 4 แบ่งเป็น 2 แผนก คือ (1) แผนก 1 (2) แผนก 2

5) กองกำกับการ 5

และราชการบริหารส่วนภูมิภาค แบ่งเป็น (1) ตรวจคนเข้าเมืองจังหวัด (2) ตรวจคนเข้าเมืองอำเภอ (3) ตรวจคนเข้าเมืองกิ่งอำเภอ (4) ตรวจคนเข้าเมืองตำบล ตั้งแต่วันที่ 10 กรกฎาคม 2508 เป็นต้นไป (ประกาศ ร.จ.ฉบับพิเศษ เล่ม 82 หน้า 11 และหน้า 35 วันที่ 9 กรกฎาคม 2508) โดย กองกำกับการ 5 ดูแลด่านตรวจคนเข้าเมืองที่อยู่ในราชการบริหารส่วนภูมิภาค อีกบางแห่ง จำแนกเป็นด่านตรวจคนเข้าเมืองจังหวัด 27 ด่าน ด่านตรวจคนเข้าเมืองอำเภอ 33 ด่าน ด่านตรวจคนเข้าเมืองกิ่งอำเภอ 1 ด่าน และด่านตรวจคนเข้าเมืองตำบล 1 ด่าน รวมจำนวนทั้งสิ้น 62 ด่าน อยู่ในภาคเหนือ ภาคตะวันออกเฉียงเหนือ ภาคตะวันออก ภาคกลางและภาคใต้ และมีที่ทำการอยู่ที่เดิม (ปากซอยพิพัฒน์)



วันที่ 15 มกราคม 2523 กองตรวจคนเข้าเมืองได้ย้ายที่ทำการไปอยู่ที่ ซอยสวนพลู ถ.สาทรใต้ เขตยานนาวา (ประกาศ ร.จ.เล่ม 97 หน้า 175 วันที่ 15 มกราคม 2523) และใช้เป็นที่ทำการตลอดมาจนถึงปัจจุบัน มีเนื้อที่ 4 ไร่ 2 งาน 4 ตารางวา โดยมีหน่วยงานในสังกัดเช่นเดิม

ปี พ.ศ.2530 กองตรวจคนเข้าเมือง ได้รับการอนุมัติจากคณะกรรมการข้าราชการตำรวจ (ก.ตร.) เมื่อวันที่ 26 สิงหาคม 2530 ในการกำหนดตำแหน่งให้งานตรวจลงตรา กองกำกับการ 2 กองตรวจคนเข้าเมือง อีก 53 ตำแหน่ง และให้ปรับปรุงแผนกตรวจพาหนะทางอากาศ กองกำกับการ 2 กองตรวจคนเข้าเมือง โดยยกเลิกตำแหน่งเดิมทั้งหมด และกำหนดตำแหน่งขึ้นใหม่ทั้งหมด 307 ตำแหน่ง

ปี พ.ศ.2533 กองตรวจคนเข้าเมือง ได้รับการอนุมัติจากคณะกรรมการข้าราชการตำรวจ (ก.ตร.) ให้โอน กองกำกับการ 1 กองทะเบียนคนต่างด้าวและภาษีอากร มาขึ้นกับ กองตรวจคนเข้าเมือง เรียกว่า ฝ่ายทะเบียนคนต่างด้าว มีฐานะเทียบเท่ากองกำกับการ และอนุมัติให้ปรับปรุง แผนกตรวจพาหนะทางอากาศและงานตรวจลงตรา กองกำกับการ 2 กองตรวจคนเข้าเมือง โดยกำหนดกลุ่มงาน เรียกว่า “ฝ่าย” (ได้แก่ ฝ่ายตรวจพาหนะทางอากาศ 1 และ 2) และงานเทียบเท่าแผนก 18 งาน เป็นการชั่วคราว จนกว่าจะแก้ไข พ.ร.ฎ.แบ่งส่วนราชการ พ.ศ.2508 ให้ถูกต้องในภายหลัง โดยยกเลิกตำแหน่งเดิมทั้งหมด 380 ตำแหน่ง และกำหนดตำแหน่งใหม่ทั้งสิ้น 672 ตำแหน่ง

ปี พ.ศ.2537 กองตรวจคนเข้าเมืองได้ปรับโครงสร้าง ครั้งที่ 10 ตาม พ.ร.ฎ.แบ่งส่วนราชการกรมตำรวจ กระทรวงมหาดไทย (ฉบับที่ 22) พ.ศ.2536 เป็นสำนักงานตรวจคนเข้าเมือง ซึ่งเป็นหน่วยงานระดับกองบัญชาการ อยู่ในราชการบริหารส่วนกลาง แบ่งเป็น 4 กองบังคับการ คือ



ก. กองบังคับการอำนวยความสะดวก แบ่งเป็น 5 กองกำกับการ คือ (1) กองกำกับการ 1 (2) กองกำกับการ 2 (3) กองกำกับการ 3 (4) กองกำกับการ 4 (5) กองกำกับการ 5

ข. กองตรวจคนเข้าเมือง 1 (ตม.1) แบ่งออกเป็น 3 กองกำกับการ คือ (1) กองกำกับการอำนวยความสะดวก (2) กองกำกับการ 1 (3) กองกำกับการ 2

ค. กองตรวจคนเข้าเมือง 2 (ตม.2) แบ่งออกเป็น 1 กองกำกับการ และด่านตรวจคนเข้าเมือง คือ (1) กองกำกับการอำนวยความสะดวก (2) ด่านตรวจคนเข้าเมือง

ง. กองตรวจคนเข้าเมือง 3 (ตม.3) แบ่งออกเป็น 1 กองกำกับการ และด่านตรวจคนเข้าเมือง คือ (1) กองกำกับการอำนวยความสะดวก (2) ด่านตรวจคนเข้าเมือง ตั้งแต่วันที่ 23 มกราคม 2537 เป็นต้นไป (ประกาศ ร.จ.ฉบับพิเศษ เล่ม 169 หน้า 2-3 วันที่ 25 ตุลาคม 2536) และได้กำหนดกลุ่มตำแหน่ง สืบสวนสอบสวนขึ้นโดยไม่ปรากฏใน พ.ร.ฎ. นอกจากนั้นในแต่ละ กก.ของ บก.อก. , บก.ตม.1 , บก.ตม.2 และ บก.ตม.3 ได้แบ่งงานภายใน กก. เป็นงานต่าง ๆ และด่านตรวจคนเข้าเมืองที่อยู่ในสังกัด บก.ตม.2 คือ ด่านตรวจคนเข้าเมืองท่าอากาศยานกรุงเทพ (ดอนเมือง) ได้แบ่งงานภายในเป็นฝ่ายต่าง ๆ โดยไม่ปรากฏใน พ.ร.ฎ. เช่นเดียวกัน ส่วนด่านตรวจคนเข้าเมืองที่อยู่ในสังกัด บก.ตม.3 คือ ด่านตรวจคนเข้าเมืองที่เปลี่ยนชื่อจากด่านตรวจเข้าเมืองจังหวัด ด่านตรวจเข้าเมืองอำเภอ ด่านตรวจคนเข้าเมืองกิ่งอำเภอ และด่านตรวจคนเข้าเมืองตำบล เป็นชื่อด่านในปัจจุบัน รวมทั้งได้ประกาศยกเลิกด่านและตั้งด่านเพิ่มเติมแบ่งเป็น ด่านชั้น 1 จำนวน 7 ด่าน ด่านชั้น 2 จำนวน 9 ด่าน ด่านชั้น 3 จำนวน 18 ด่าน ด่านชั้น 4 จำนวน 18 ด่าน และด่านที่ยังไม่จัดลำดับชั้น จำนวน 11 ด่าน รวมจำนวนทั้งสิ้น 63 ด่าน

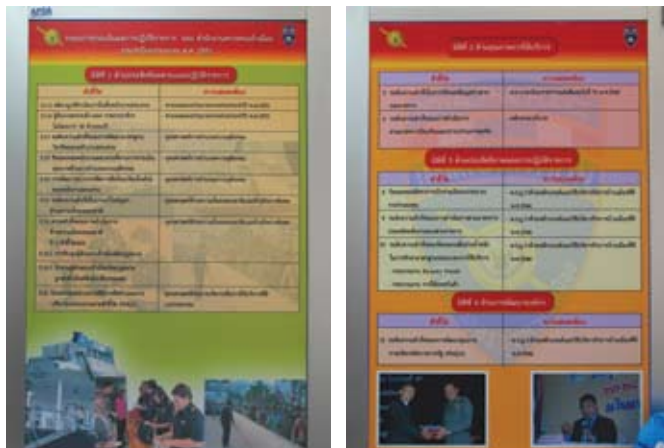

ปี พ.ศ.2541 มี พ.ร.ฎ.โอนกรมตำรวจ กระทรวงมหาดไทย ไปจัดตั้งเป็นสำนักงานตำรวจแห่งชาติ พ.ศ.2541 ตั้งแต่วันที่ 17 ตุลาคม 2541 เป็นต้นไป (ประกาศ ร.จ.ฉบับพิเศษ เล่ม 115 หน้า 15 วันที่ 16 ตุลาคม 2541) สำนักงานตรวจคนเข้าเมือง จึงอยู่ในสังกัด สำนักงานตำรวจแห่งชาติ

ปี พ.ศ.2548 สำนักงานตรวจคนเข้าเมืองได้ปรับโครงสร้าง ครั้งที่ 11 ตาม พ.ร.ฎ.แบ่งส่วนราชการสำนักงานตำรวจแห่งชาติ พ.ศ.2548 ให้แบ่งส่วนราชการสำนักงานตำรวจแห่งชาติ ดังต่อไปนี้ 1.สำนักงานผู้บัญชาการตำรวจแห่งชาติ 2.กองบัญชาการ แบ่งเป็นดังต่อไปนี้ (14) สำนักงานตรวจคนเข้าเมือง (ประกาศ ร.จ.เล่ม 122 หน้า 2 วันที่ 1 พฤษภาคม 2548) มีผลตั้งแต่วันที่ 30 มิถุนายน 2548 และกฎกระทรวงแบ่งส่วนราชการเป็นกองบังคับการหรือส่วนราชการที่เรียกชื่ออย่างอื่นในสำนักงานตำรวจแห่งชาติ พ.ศ.2548 โดยสำนักงานตรวจคนเข้าเมือง แบ่งเป็นดังต่อไปนี้

(ก) บก.อก. ประกอบด้วย (1) ฝ่ายอำนวยการ 1 (2) ฝ่ายอำนวยการ 2 (3) ฝ่ายอำนวยการ 3 (4) ฝ่ายอำนวยการ 4 (5) ฝ่ายอำนวยการ 5

(ข) บก.ตม.กทม. ประกอบด้วย (1) กองกำกับการ 1 (2) กองกำกับการ 2 (3) ด้านตรวจคนเข้าเมือง ตามที่สำนักงานตำรวจแห่งชาติประกาศกำหนด (ด้าน ตม.ท่าเรือกรุงเทพ)

(ค) บก.ตม.ทอช. ประกอบด้วย (1) ฝ่ายอำนวยการ (2) ด้านตรวจคนเข้าเมือง ตามที่สำนักงานตำรวจแห่งชาติกำหนด (ด้าน ตม.ทอ.กรุงเทพ (ดอนเมือง) และด้าน ตม.ทสภ.)

(ง) ศข.ตม. (จ) ศตม.ภาคกลาง (ฉ) ศตม.ภาคตะวันออกเฉียงเหนือ

(ข) ศตม.ภาคเหนือ (ข) ศตม.ภาคใต้ โดยแต่ละหน่วยงานประกอบด้วย ด้านตรวจคนเข้าเมือง ตามที่สำนักงานตำรวจแห่งชาติประกาศกำหนด (ศตม.ภาคกลาง จำนวน 14 ด้าน, ศตม.ภาคตะวันออกเฉียงเหนือ จำนวน 15 ด้าน , ศตม.ภาคเหนือ จำนวน 12 ด้าน, ศตม.ภาคใต้ จำนวน 23 ด้าน รวมด้าน ตม.ในปัจจุบันมีจำนวนทั้งสิ้น 67 ด้าน) ตั้งแต่วันที่ 30 มิถุนายน 2548 (ประกาศ ร.จ.เล่ม 122 หน้า 12-13 ลงวันที่ 30 มิถุนายน 2548)

ปี พ.ศ.2552 สำนักงานตรวจคนเข้าเมืองได้ปรับโครงสร้าง ครั้งที่ 12 ตาม พ.ร.ฎ.แบ่งส่วนราชการสำนักงานตำรวจแห่งชาติ พ.ศ.2552 ให้แบ่งส่วนราชการสำนักงานตำรวจแห่งชาติ ดังต่อไปนี้ 1.สำนักงานผู้บัญชาการตำรวจแห่งชาติ 2.ให้จัดตั้งกองบัญชาการหรือส่วนราชการที่มีฐานะเทียบกองบัญชาการ ดังต่อไปนี้ (15) สำนักงานตรวจคนเข้าเมือง (ประกาศ ร.จ. เล่ม 126 หน้า 2 ลงวันที่ 6 กันยายน 2552) มีผลตั้งแต่วันที่ 7 กันยายน 2552 และกฎกระทรวงแบ่งส่วนราชการเป็นกองบังคับการหรือส่วนราชการอย่างอื่นในสำนักงานตำรวจแห่งชาติ พ.ศ.2552 โดยสำนักงานตรวจคนเข้าเมือง แบ่งเป็นดังต่อไปนี้

(ก) บก.อก. ประกอบด้วย ฝอ.1-9

(ข) บก.ตม.1 ประกอบด้วย ฝอ. , กก.1-3

(ค) บก.ตม.2 ประกอบด้วย ฝอ. , กก.สืบสวนปราบปราม, ด้าน ตม.จำนวน 5 ด้าน คือ

- ด้าน ตม.ทสภ.(ท่าอากาศยานสุวรรณภูมิ) ประกอบด้วย
 - ฝ่ายตรวจคนเข้าเมืองขาเข้า ด้าน ตม.ทสภ.
 - ฝ่ายตรวจคนเข้าเมืองขาออก ด้าน ตม.ทสภ.
 - ฝ่ายตรวจลงตรา ด้าน ตม.ทสภ.
 - ฝ่ายพิธีการเข้าเมือง ด้าน ตม.ทสภ.

2. ด้าน ตม.ทอ.กรุงเทพ(ดอนเมือง)

3. ด้าน ตม.ทอ.เชียงใหม่

4. ด้าน ตม.ทอ.ภูเก็ต

5. ด้าน ตม.ทอ.หาดใหญ่

(ง) บก.ตม.3 (ภาคกลาง) ประกอบด้วย ฝอ. , กก.บริการคนต่างด้าว ,

ตม.จังหวัด จำนวน 15 จังหวัด และด้าน ตม.จำนวน 15 ด้าน คือ

1. ด้าน ตม.ท่าเรือกรุงเทพ

2. ตม.จังหวัดนนทบุรี

3. ตม.จังหวัดปทุมธานี

4. ตม.จังหวัดพระนครศรีอยุธยา

5. ตม.จังหวัดลพบุรี

6. ตม.จังหวัดสมุทรปราการ

- ด้าน ตม.สมุทรปราการ

7. ตม.จังหวัดฉะเชิงเทรา

8. ตม.จังหวัดชลบุรี

- ด้าน ตม.พัทยา

- ด้าน ตม.ศรีราชา

- ด้าน ตม.สีซัง

9. ตม.จังหวัดระยอง

- ด้าน ตม.มาบตาพุด

- ด้าน ตม.ทอ.อู่ตะเภา

10. ตม.จังหวัดจันทบุรี

- ด้าน ตม.โป่งน้ำร้อน

11. ตม.จังหวัดตราด

- ด้าน ตม.คลองใหญ่

- ด้าน ตม.แหลมงอบ

12. ตม.จังหวัดสระแก้ว

- ด้าน ตม.อรัญประเทศ

13. ตม.จังหวัดสมุทรสาคร

- ด้าน ตม.สมุทรสาคร

14. ตม.จังหวัดนครปฐม

15. ตม.จังหวัดกาญจนบุรี

- ด้าน ตม.กาญจนบุรี

- ด้าน ตม.สังขละบุรี

16. ตม.จังหวัดประจวบคีรีขันธ์

- ด้าน ตม.สิงขร

(จ) บก.ตม.4 (ภาคตะวันออกเฉียงเหนือ) ประกอบด้วย ฝอ. , กก.บริการคนต่างด้าว , ตม.จังหวัด จำนวน 11 จังหวัด และด้าน ตม.จำนวน 15 ด้าน คือ

1. ตม.จังหวัดนครราชสีมา

- ด้าน ตม.กาบเชิง

2. ตม.จังหวัดศรีสะเกษ

- ด้าน ตม.ภูสิงห์

3. **ตม.จังหวัดอุบลราชธานี**

- ด้าน ตม.พิบูลมังสาหาร
- ด้าน ตม.เขมราฐ
- ด้าน ตม.โขงเจียม
- ด้าน ตม.น้ำยืน
- ด้าน ตม.ทอ.อุบลราชธานี

4. **ตม.จังหวัดอำนาจเจริญ**

5. **ตม.จังหวัดขอนแก่น**

6. **ตม.จังหวัดเลย**

- ด้าน ตม.เชียงคาน
- ด้าน ตม.ท่าลี่

7. **ตม.จังหวัดอุดรธานี**

8. **ตม.จังหวัดหนองคาย**

- ด้าน ตม.หนองคาย
- ด้าน ตม.บึงกาฬ
- ด้าน ตม.ศรีเชียงใหม่

9. **ตม.จังหวัดสกลนคร**

10. **ตม.จังหวัดนครพนม**

- ด้าน ตม.นครพนม

11. **ตม.จังหวัดมุกดาหาร**

- ด้าน ตม.มุกดาหาร

12. **ด้าน ตม.ทอ.ขอนแก่น**

(ฉ) **บก.ตม.5 (ภาคเหนือ)** ประกอบด้วย ผอ. , กก.บริการคนต่างด้าว ,

ตม.จังหวัด จำนวน 7 จังหวัด และด้าน ตม.จำนวน 11 ด้าน คือ

1. **ตม.จังหวัดเชียงใหม่**

- ด้าน ตม.เชียงใหม่
- ด้าน ตม.ฝาง

2. **ตม.จังหวัดแม่ฮ่องสอน**

- ด้าน ตม.แม่ฮ่องสอน
- ด้าน ตม.แม่สะเรียง

3. **ตม.จังหวัดเชียงราย**

- ด้าน ตม.แม่สาย
- ด้าน ตม.เชียงแสน
- ด้าน ตม.เชียงของ
- ด้าน ตม.ทอ.เชียงราย

4. **ตม.จังหวัดน่าน**

- ด้าน ตม.น่าน

5. **ตม.จังหวัดพิษณุโลก**

6. **ตม.จังหวัดตาก**

- ด้าน ตม.ตาก

7. **ตม.จังหวัดนครสวรรค์**

8. **ด้าน ตม.ทอ.พิษณุโลก**

(ช) **บก.ตม. 6 (ภาคใต้)** ประกอบด้วย ผอ. , กก.บริการคนต่างด้าว , **ตม.จังหวัด จำนวน 11 จังหวัด** และด้าน ตม.จำนวน 21 ด้าน คือ

1. **ตม.จังหวัดสุราษฎร์ธานี**

- ด้าน ตม.สุราษฎร์ธานี
- ด้าน ตม.ทอ.สุราษฎร์ธานี
- ด้าน ตม.สมุย

2. **ตม.จังหวัดระนอง**

- ด้าน ตม.ระนอง
- ด้าน ตม.ชุมพร

3. **ตม.จังหวัดกระบี่**

- ด้าน ตม.กระบี่

4. **ตม.จังหวัดพังงา**

- ด้าน ตม.พังงา

5. **ตม.จังหวัดภูเก็ต**

- ด้าน ตม.ภูเก็ต

6. **ตม.จังหวัดนครศรีธรรมราช**

- ด้าน ตม.นครศรีธรรมราช

7. **ตม.จังหวัดสงขลา**

- ด้าน ตม.หาดใหญ่
- ด้าน ตม.ท่าเรือสงขลา
- ด้าน ตม.สะเดา
- ด้าน ตม.ปาดังเบซาร์

8. **ตม.จังหวัดสตูล**

- ด้าน ตม.สตูล
- ด้าน ตม.กันตัง
- ด้าน ตม.ควนโดน

9. **ตม.จังหวัดปัตตานี**

- ด้าน ตม.ปัตตานี

10. **ตม.จังหวัดยะลา**

- ด้าน ตม.เบตง

11. **ตม.จังหวัดนราธิวาส**

- ด้าน ตม.สุไหงโก-ลก
- ด้าน ตม.ตากใบ
- ด้าน ตม.บูเก๊ะตา

(รวมมี **ตม.จังหวัด ทั้งหมด 44 จังหวัด** , **ด้าน ตม.ทั้งหมด 67 ด้าน**)

(ข) **บก.สส.** ประกอบด้วย ผอ. , กก.1-3 , กลุ่มงานสอบสวน

(ณ) **ศทส.ตม.** ประกอบด้วย ผอ. , ฝ่ายประมวลผลข้อมูล ,

กลุ่มงานเทคโนโลยีสารสนเทศ

ทั้งนี้ตั้งแต่วันที่ 7 กันยายน 2552 เป็นต้นไป (ประกาศ ร.จ.เล่ม 126

หน้า 15-16 วันที่ 7 กันยายน 2552)

ตม.จังหวัด ตามโครงสร้างใหม่แบ่งงานตามลักษณะงานตรวจคนเข้าเมือง คือ งานอำนวยความสะดวก งานบริการคนต่างด้าว งานสืบสวนปราบปราม และส่งกลับ งานตรวจบุคคลและพาหนะ โดยเน้นการปฏิบัติงานบริการคนต่างด้าว งานสืบสวนปราบปรามและส่งกลับในพื้นที่จังหวัดที่รับผิดชอบ แตกต่างจากด้าน **ตม.จังหวัด** ที่ตั้งขึ้นเมื่อก่อนปี พ.ศ.2537 ซึ่งเน้นงานตรวจบุคคลและยานพาหนะตาม **ด้าน/ช่องทาง/เขตท่า/ท้องที่** ในความรับผิดชอบของด้าน **ตม.จังหวัด**เป็นหลัก



ผู้บังคับบัญชา

กรมตรวจคนเข้าเมือง-สำนักงานตรวจคนเข้าเมือง จากอดีตถึงปัจจุบัน



1. พ.ต.อ.พระยาวิชัย ประชาบาล (บุญโกย เอโกบล)
ตำแหน่งเจ้ากรมตรวจคนเข้าเมือง
(1 ตุลาคม 2470 – 1 เมษายน 2475)



9. พ.ต.อ.กระเชียร ศรีदानนท์
ตำแหน่งหัวหน้ากองตรวจคนเข้าเมือง
(13 ตุลาคม 2499 – 28 มกราคม 2507)



2. พ.ต.อ.พระจรวงศ์จัตวดี (เทพ สหัสสานนท์)
ตำแหน่งเจ้ากรมตรวจคนเข้าเมือง
(2 เมษายน 2475 – 31 ธันวาคม 2485)



10. พล.ต.ต. ประโยชน์ อังคฺสิงห์
ตำแหน่งหัวหน้ากองตรวจคนเข้าเมือง
(29 มกราคม 2507 – 30 กันยายน 2511)



3. พ.ต.อ.หลวงพรหม โมปกรณ์กิจ (ริน พรหมโมบล)
ตำแหน่งผู้บังคับการกองตรวจคนเข้าเมือง
(1 มกราคม 2486– 30 กันยายน 2486)



11. พล.ต.ต.ประยูร สายอรุณ
ตำแหน่งผู้บังคับการกองตรวจคนเข้าเมือง
(1 ตุลาคม 2511 – 30 กันยายน 2514)



4. พ.ต.อ.บรรจงศักดิ์ ชีพเป็นสุข
ตำแหน่งผู้บังคับการกองตรวจคนเข้าเมือง
(1 ตุลาคม 2486 – 20 กุมภาพันธ์ 2487)



12. พล.ต.ต.ม.ร.ว.นิตย ภาณุมาศ
ตำแหน่งผู้บังคับการกองตรวจคนเข้าเมือง
(13 ตุลาคม 2514 – 22 ตุลาคม 2516)



5. พ.ต.อ.หลวงพรหม โมปกรณ์กิจ (ริน พรหมโมบล)
ตำแหน่งผู้บังคับการกองตรวจคนเข้าเมือง
(21 กุมภาพันธ์ 2487 – 21 มีนาคม 2491)



13. พล.ต.ต.ยงสุข กมลสาร
ตำแหน่งผู้บังคับการกองตรวจคนเข้าเมือง
(23 ตุลาคม 2516 – 29 พฤษภาคม 2518)



6. พ.ต.อ.หลวงสนิทตุลยารักษ์ (สนิท ตุลยายน)
ตำแหน่งหัวหน้ากองตรวจคนเข้าเมือง
(21 กันยายน 2491– 26 พฤษภาคม 2495)



14. พล.ต.ต.นิยม กาญจนวัฒน์
ตำแหน่งผู้บังคับการกองตรวจคนเข้าเมือง
(1 มิถุนายน 2518 – 7 พฤศจิกายน 2519)

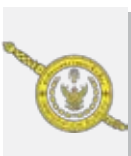

7. พล.ต.จ.ปรามไทย์ จงเจริญ
ตำแหน่งหัวหน้ากองตรวจคนเข้าเมือง
(27 พฤษภาคม 2495 – 1 ตุลาคม 2497)



15. พล.ต.ต.อนันต์ เดชรังสี
ตำแหน่งผู้บังคับการกองตรวจคนเข้าเมือง
(8 พฤศจิกายน 2519 – 30 กันยายน 2524)



8. พ.ต.อ.หลวงสนิทตุลยารักษ์ (สนิท ตุลยายน)
รักษาการในตำแหน่งหัวหน้ากองตรวจคนเข้าเมือง
(1 ธันวาคม 2497 – 12 ตุลาคม 2499)



16. พล.ต.ต.ณัฐ มินะกะนิษฐ
ตำแหน่งผู้บังคับการกองตรวจคนเข้าเมือง
(1 ตุลาคม 2524 – 1 ตุลาคม 2527)



ผู้บังคับบัญชา

กรมตรวจคนเข้าเมือง-สำนักงานตรวจคนเข้าเมือง จากอดีตถึงปัจจุบัน



17. พล.ต.ต.วานิช กุลมา
ตำแหน่งผู้บังคับการกองตรวจคนเข้าเมือง
(2 ตุลาคม 2527 – 30 กันยายน 2531)



18. พล.ต.ต.เกรียงไกร กรรณสูต
ตำแหน่งผู้บังคับการกองตรวจคนเข้าเมือง
(1 ตุลาคม 2531 – 2 ตุลาคม 2535)



19. พล.ต.ต.ทัศนัย ประชานุรักษ์
ตำแหน่งผู้บังคับการกองตรวจคนเข้าเมือง
(3 ตุลาคม 2536 – 22 มกราคม 2537)



20. พล.ต.ท.จารึก เมฆวิชัย
ตำแหน่งผู้บัญชาการสำนักงานตรวจคนเข้าเมือง
(23 มกราคม 2537 – 24 ตุลาคม 2537)



21. พล.ต.ท.เกียรติศักดิ์ ประภารัตน์
ตำแหน่งผู้บัญชาการสำนักงานตรวจคนเข้าเมือง
(25 ตุลาคม 2537 – 30 กันยายน 2539)



22. พล.ต.ท.สมชาย วานิชเสนี
ตำแหน่งผู้บัญชาการสำนักงานตรวจคนเข้าเมือง
(4 ตุลาคม 2539 – 2 ตุลาคม 2540)



23. พล.ต.ท.ชิตชัย วรรณสถิตย์
ตำแหน่งผู้บัญชาการสำนักงานตรวจคนเข้าเมือง
(3 ตุลาคม 2540 – 1 ตุลาคม 2543)



24. พล.ต.ท.เหมมราช ธาตรีไทย
ตำแหน่งผู้บัญชาการสำนักงานตรวจคนเข้าเมือง
(2 ตุลาคม 2543 – 30 กันยายน 2545)



25. พล.ต.ท.ชาญวุฒิ วัชรพุกก์
ตำแหน่งผู้บัญชาการสำนักงานตรวจคนเข้าเมือง
(1 ตุลาคม 2545 – 30 กันยายน 2547)



26. พล.ต.ท.อัมรินทร์ เนียมสกุล
ตำแหน่งผู้บัญชาการสำนักงานตรวจคนเข้าเมือง
(1 ตุลาคม 2547 – 12 กรกฎาคม 2548)



27. พล.ต.ท.สุวัฒน์ อารังศรีสกุล
ตำแหน่งผู้บัญชาการสำนักงานตรวจคนเข้าเมือง
(13 กรกฎาคม 2548 – 25 กุมภาพันธ์ 2550)



28. พล.ต.ท.บุญเรือง ผลพานิชย์
ตำแหน่งผู้บัญชาการสำนักงานตรวจคนเข้าเมือง
(26 กุมภาพันธ์ 2550 – 6 กุมภาพันธ์ 2551)



29. พล.ต.ท.ชัชวาลย์ สุขสมจิตร
ตำแหน่งผู้บัญชาการสำนักงานตรวจคนเข้าเมือง
(7 กุมภาพันธ์ 2551 – ปัจจุบัน)



“ วิทยาลัยค้นและพันธกิจ ”

วิทยาลัยค้น

สำนักงานตรวจคนเข้าเมืองเป็นสำนักงานหลัก ที่มีกระบวนการและวิธีในการควบคุมคนต่างด้าว ที่เข้า - ออก ราชอาณาจักร พนักงานอาศัยอยู่ในราชอาณาจักร ปราบปรามและส่งกลับคนต่างด้าว ลักลอบเข้าเมืองโดยผิดกฎหมายได้อย่างมีประสิทธิภาพสูงสุด





พันธกิจ

1. เป็นฝ่ายอำนวยการในการกำหนดยุทธศาสตร์ให้สำนักงานตำรวจแห่งชาติในการวางแผน ควบคุม ตรวจสอบ ให้คำแนะนำ และเสนอแนะการปฏิบัติงาน ตามอำนาจหน้าที่ของสำนักงานตรวจคนเข้าเมือง และหน่วยงานในสังกัด
2. ควบคุม ตรวจสอบ แนะนำหน่วยงานในสังกัด ให้เป็นไปตามนโยบายของคณะกรรมการนโยบายตำรวจแห่งชาติ และสำนักงานตำรวจแห่งชาติ
3. ดำเนินการเกี่ยวกับการจัดระบบงานและบริหารงานบุคคล การเงิน บัญชี การงบประมาณ การพัสดุ อาคารสถานที่ และทรัพย์สินอื่นของสำนักงานตรวจคนเข้าเมือง
4. ปฏิบัติงานตามประมวลกฎหมายวิธีพิจารณาความอาญา กฎหมายว่าด้วยคนเข้าเมือง กฎหมายว่าด้วยการทะเบียนคนต่างด้าว กฎหมายว่าด้วยมาตรการในการป้องกันและปราบปรามการค้ามนุษย์ และกฎหมายอื่นอันเกี่ยวกับความผิดทางอาญา
5. ปฏิบัติงานร่วมกันหรือสนับสนุนการปฏิบัติงานของหน่วยงานอื่นที่เกี่ยวข้อง หรือที่ได้รับมอบหมาย

ประวัติด้านตรวจคนเข้าเมือง

ก่อนปี พ.ศ.2470 ไม่มีการจัดวางระเบียบ กำกับ ตรวจตราคนต่างด้าวเข้ามาสู่ประเทศไทย หน้านั้น การเดินทางเข้า-ออกของคนต่างด้าวจึงเป็นไปโดยเสรี ต่อมาในปี พ.ศ.2470 จึงมีการจัดวางระเบียบ กำกับ ตรวจตราคนต่างด้าวเข้ามาสู่ประเทศไทย โดยมีเจ้าพนักงานปฏิบัติการตาม พ.ร.บ.คนเข้าเมือง พ.ศ.2470 เริ่มตรวจตั้งแต่วันที่ 1 ธันวาคม 2470 การเดินทางเข้า-ออกของคนต่างด้าวส่วนใหญ่จะเข้ามาโดยพาหนะทางน้ำและทางบก มีศูนย์รวมอยู่ในกรุงเทพฯ ภาคตะวันออกและภาคใต้ ต่อมาจึงมีการเดินทางเข้า-ออกทางภาคเหนือ ภาคกลางและภาคตะวันออกเฉียงเหนือ

ในปี พ.ศ.2470 ได้มีการจัดตั้งกองตรวจคนเข้าเมืองมณฑล ด้านตรวจคนเข้าเมืองจังหวัดและด่านตรวจคนเข้าเมืองอำเภอในภาคตะวันออกและภาคใต้ ด้านตรวจคนเข้าเมืองทั้งหมดจึงอยู่ในสังกัดกองตรวจคนเข้าเมืองมณฑล กรมตรวจคนเข้าเมือง กระทรวงมหาดไทย ตั้งแต่วันที่ 1 ตุลาคม 2470

ปี พ.ศ.2475 ได้โอนกรมตรวจคนเข้าเมืองไปรวมขึ้นในบังคับบัญชาของกรมตำรวจภูธร กระทรวงมหาดไทย และตั้งแต่วันที่ 1 เมษายน 2475 ด้านตรวจคนเข้าเมืองจังหวัดและด่านตรวจคนเข้าเมืองอำเภอ ในภาคตะวันออกและภาคใต้ จึงอยู่ในสังกัด กองตรวจคนเข้าเมืองมณฑล กรมตรวจคนเข้าเมือง กรมตำรวจภูธร กระทรวงมหาดไทย

และในปี พ.ศ.2475 เปลี่ยนชื่อกรมตำรวจภูธร เป็น กรมตำรวจ กรมตำรวจคนเข้าเมือง ปรับสถานะเป็นกองตรวจคนเข้าเมือง และตั้งแต่วันที่ 17 พฤศจิกายน 2475 ด้านตรวจคนเข้าเมืองจังหวัด และด่านตรวจคนเข้าเมืองอำเภอ ในภาคตะวันออกและภาคใต้ จึงอยู่ในสังกัดกองตรวจคนเข้าเมืองมณฑล กองตรวจคนเข้าเมือง กรมตำรวจ กระทรวงมหาดไทย

ปี พ.ศ. 2476 เปลี่ยนชื่อจากกองตรวจคนเข้าเมืองมณฑลเป็น ด้านตรวจคนเข้าเมืองจังหวัด และตั้งแต่วันที่ 22 พฤษภาคม 2476 ด้านตรวจคนเข้าเมืองจังหวัด และด่านตรวจคนเข้าเมืองอำเภอ ในภาคตะวันออกและภาคใต้ จึงอยู่ในสังกัดกองตรวจคนเข้าเมือง กรมตำรวจ กระทรวงมหาดไทย

ปี พ.ศ.2478 เพิ่มด้านตรวจคนเข้าเมืองจังหวัด และด่านตรวจคนเข้าเมืองอำเภอ ในภาคเหนือ ภาคตะวันออก รวมทั้งภาคใต้ และอยู่ในสังกัดกองตรวจคนเข้าเมือง กรมตำรวจ กระทรวงมหาดไทย

ปี พ.ศ.2485 ตั้งตรวจคนเข้าเมืองจังหวัด ตรวจคนเข้าเมืองอำเภอ ตรวจคนเข้าเมืองกิ่งอำเภอ และตั้งแต่วันที่ 12 พฤษภาคม 2485 ด้านตรวจคนเข้าเมืองจังหวัด ด้านตรวจคนเข้าเมืองอำเภอ และด่านตรวจคนเข้าเมืองกิ่งอำเภอ ในภาคเหนือ ภาคตะวันออกและภาคใต้ อยู่ในสังกัดตรวจคนเข้าเมืองจังหวัด ตรวจคนเข้าเมืองอำเภอ ตรวจคนเข้าเมืองกิ่งอำเภอ กองตรวจคนเข้าเมือง กรมตำรวจ กระทรวงมหาดไทย

ปี พ.ศ.2487 จัดตั้งตรวจคนเข้าเมืองจังหวัด ตรวจคนเข้าเมืองอำเภอ และตั้งแต่วันที่ 9 พฤษภาคม 2487 ด้านตรวจคนเข้าเมืองจังหวัดและด่านตรวจคนเข้าเมืองอำเภอ ในภาคเหนือ ภาคตะวันออกและภาคใต้ อยู่ในสังกัด ตรวจคนเข้าเมืองจังหวัด ตรวจคนเข้าเมืองอำเภอ กองตรวจคนเข้าเมือง กรมตำรวจ กระทรวงมหาดไทย

ปี พ.ศ.2489 จัดตั้งตรวจคนเข้าเมืองจังหวัด ตรวจคนเข้าเมืองอำเภอ ตรวจคนเข้าเมืองกิ่งอำเภอ และตั้งแต่วันที่ 11 ตุลาคม 2489 ด้านตรวจคนเข้าเมืองจังหวัด ด้านตรวจคนเข้าเมืองอำเภอ ด้านตรวจคนเข้าเมืองกิ่งอำเภอ ในภาคเหนือ ภาคตะวันออกและภาคใต้ อยู่ในสังกัดตรวจคนเข้าเมืองจังหวัด ตรวจคนเข้าเมืองอำเภอ ตรวจคนเข้าเมืองกิ่งอำเภอ กองตรวจคนเข้าเมือง กรมตำรวจ กระทรวงมหาดไทย

ปี พ.ศ.2491 จัดตั้งตรวจคนเข้าเมืองจังหวัด ตรวจคนเข้าเมืองอำเภอ และตั้งแต่วันที่ 1 กันยายน 2491 ด้านตรวจคนเข้าเมืองจังหวัดและด่านตรวจคนเข้าเมืองอำเภอ ในภาคเหนือ ภาคตะวันออกและภาคใต้ อยู่ในสังกัด ตรวจคนเข้าเมืองจังหวัด ตรวจคนเข้าเมืองอำเภอ กองตรวจคนเข้าเมือง กรมตำรวจ กระทรวงมหาดไทย

ปี พ.ศ.2493 จัดตั้งตรวจคนเข้าเมืองจังหวัด ตรวจคนเข้าเมืองอำเภอ และตั้งแต่วันที่ 7 มิถุนายน 2493 ด้านตรวจคนเข้าเมืองจังหวัด และด่านตรวจคนเข้าเมืองอำเภอ ในภาคเหนือ ภาคตะวันออกและภาคใต้ อยู่ในสังกัดตรวจคนเข้าเมืองจังหวัด ตรวจคนเข้าเมืองอำเภอ กองตรวจคนเข้าเมือง กรมตำรวจ กระทรวงมหาดไทย

ปี พ.ศ.2495 จัดตั้งกองกำกับการตรวจคนเข้าเมืองเขต ตรวจคนเข้าเมืองจังหวัด ตรวจคนเข้าเมืองอำเภอ ตรวจคนเข้าเมืองกิ่งอำเภอ ตรวจคนเข้าเมืองตำบล และตั้งแต่วันที่ 15 พฤษภาคม 2495 เป็นต้นไป โดยกองกำกับการตรวจคนเข้าเมืองเขต ดูแลด้านตรวจคนเข้าเมืองจังหวัด ด้านตรวจคนเข้าเมืองอำเภอ ด้านตรวจคนเข้าเมืองกิ่งอำเภอ และด่านตรวจคนเข้าเมืองตำบลในภาคเหนือ ภาคตะวันออกและภาคใต้ ด้านตรวจคนเข้าเมืองทั้งหมดอยู่ในสังกัดตรวจคนเข้าเมืองจังหวัด ตรวจคนเข้าเมืองอำเภอ ตรวจคนเข้าเมืองกิ่งอำเภอ ตรวจคนเข้าเมืองตำบล กองกำกับการตรวจคนเข้าเมืองเขต กองตรวจคนเข้าเมือง กรมตำรวจ กระทรวงมหาดไทย

ปี พ.ศ.2508 จัดตั้งกองกำกับการ 5 ตรวจคนเข้าเมืองจังหวัด ตรวจคนเข้าเมืองอำเภอ ตรวจคนเข้าเมืองกิ่งอำเภอ ตรวจคนเข้าเมืองตำบล และตั้งแต่วันที่ 10 กรกฎาคม 2508 เป็นต้นไป โดยกองกำกับการ 5 ดูแลด้านตรวจคนเข้าเมืองที่อยู่ในราชการบริหารส่วนภูมิภาค จำนวน 58 ด้าน ต่อมาเพิ่มศูนย์การสื่อสารและด่านตรวจคนเข้าเมืองส่วนภูมิภาคอีกบางแห่ง

ในปี พ.ศ.2508 ด้านตรวจคนเข้าเมืองทั้งหมดอยู่ในสังกัดตรวจคนเข้าเมืองจังหวัด ตรวจคนเข้าเมืองอำเภอ ตรวจคนเข้าเมืองกิ่งอำเภอ ตรวจคนเข้าเมืองตำบล กองกำกับการ 5 กองตรวจคนเข้าเมือง กรมตำรวจ กระทรวงมหาดไทย จำแนกเป็นด้านตรวจคนเข้าเมืองจังหวัด 27 ด้าน ด้านตรวจคนเข้าเมืองอำเภอ 33 ด้าน ด้านตรวจคนเข้าเมืองกิ่งอำเภอ 1 ด้าน และด้านตรวจคนเข้าเมืองตำบล 1 ด้าน รวมจำนวนทั้งสิ้น 62 ด้าน อยู่ในภาคเหนือ ภาคตะวันออกเฉียงเหนือ ภาคตะวันออก ภาคกลางและภาคใต้

ปี พ.ศ.2537 กองตรวจคนเข้าเมืองได้ปรับโครงสร้างเป็นสำนักงานตรวจคนเข้าเมือง ซึ่งเป็นหน่วยงานระดับกองบัญชาการ มีกองบังคับการที่มีด้านตรวจคนเข้าเมืองอยู่ในสังกัดจำนวน 2 กองบังคับการ คือ กองบังคับการตรวจคนเข้าเมือง 2 และกองบังคับการตรวจคนเข้าเมือง 3 ด้านตรวจคนเข้าเมืองที่อยู่ในสังกัด กองบังคับการตรวจคนเข้าเมือง 2 คือ ด้านตรวจคนเข้าเมืองท่าอากาศยานกรุงเทพ (ดอนเมือง) ส่วนด้านตรวจคนเข้าเมืองที่อยู่ในสังกัด กองบังคับการตรวจคนเข้าเมือง 3 คือ ด้านตรวจคนเข้าเมืองที่เปลี่ยนชื่อจากด้านตรวจคนเข้าเมืองจังหวัด ด้านตรวจคนเข้าเมืองอำเภอ ด้านตรวจคนเข้าเมืองกิ่งอำเภอ และด้านตรวจคนเข้าเมืองตำบลเป็นชื่อด้านตรวจคนเข้าเมืองในปัจจุบัน รวมทั้งได้ประกาศยกเลิกด้านและตั้งด้านเพิ่มเติม แบ่งเป็น ด้านชั้น 1 จำนวน 7 ด้าน ด้านชั้น 2 จำนวน 9 ด้าน ด้านชั้น 3 จำนวน 18 ด้าน ด้านชั้น 4 จำนวน 18 ด้าน และด้านที่ยังไม่จัดลำดับชั้น จำนวน 11 ด้าน รวมจำนวนทั้งสิ้น 63 ด้าน

ปี พ.ศ.2541 มี พ.ร.ฎ.โอนกรมตำรวจ กระทรวงมหาดไทย ไปจัดตั้งเป็นสำนักงานตำรวจแห่งชาติ พ.ศ.2541 และตั้งแต่วันที่ 17 ตุลาคม 2541 เป็นต้นไป ด้านตรวจคนเข้าเมือง นอกจากด้านตรวจคนเข้าเมืองท่าอากาศยานกรุงเทพ (ดอนเมือง) อยู่ในสังกัด กองบังคับการตรวจคนเข้าเมือง 3 สำนักงานตรวจคนเข้าเมือง สำนักงานตำรวจแห่งชาติ

ปี พ.ศ.2548 สำนักงานตรวจคนเข้าเมือง ได้ปรับโครงสร้างตั้งแต่วันที่ 30 มิถุนายน 2548 มีด้านตรวจคนเข้าเมืองอยู่ในสังกัด กองบังคับการตรวจคนเข้าเมืองกรุงเทพ จำนวน 1 ด้าน ด้านตรวจคนเข้าเมืองอยู่ในสังกัด กองบังคับการตรวจคนเข้าเมืองท่าอากาศยานแห่งชาติ จำนวน 2 ด้าน และด้านตรวจคนเข้าเมืองอยู่ในสังกัด ศตม.ภาคกลาง จำนวน 14 ด้าน ศตม.ภาคตะวันออกเฉียงเหนือ จำนวน 15 ด้าน ศตม.ภาคเหนือ จำนวน 12 ด้าน ศตม.ภาคใต้ จำนวน 23 ด้าน ในปัจจุบันมีด้านตรวจคนเข้าเมืองจำนวนทั้งสิ้น 67 ด้าน แต่เป็นด้านตรวจคนเข้าเมืองที่มีผู้ดำรงตำแหน่งหัวหน้าด้านและมีพนักงานเจ้าหน้าที่ตรวจคนเข้าเมืองปฏิบัติหน้าที่ประจำที่ด้าน จำนวน 58 ด้าน

การเปิดที่ทำการตรวจคนเข้าเมืองเพื่อให้เจ้าพนักงานจัดการให้เป็นไปตาม พ.ร.บ.คนเข้าเมือง พ.ศ.2470 มีขึ้นครั้งแรกที่โตและเมื่อโต ไม่ปรากฏหลักฐานชัดเจน แต่เท่าที่สืบค้นหาได้พบว่ามีประกาศกรมตรวจคนเข้าเมืองให้เปิดที่ทำการตรวจคนเข้าเมืองในมณฑลจันทบุรี ตั้งแต่วันที่ 1 เมษายน 2472 และเพื่อความสะดวกของประชาชนที่เดินทางเข้ามาได้เปิดด้านตรวจคนเข้าเมืองขึ้นใหม่ 5 แห่ง ในวันที่ 1 เมษายน 2472 คือ ที่ตำบลแหลมฉบัง อำเภอเกาะช้าง จังหวัดตราด ที่ปากน้ำจังหวัดปัตตานี ที่เกาะยาวหน้าจังหวัดสตูล ที่ท่าเรืออ่าวภูเก็ต ที่ปากน้ำระนอง จึงน่าจะเชื่อว่าการประกาศตั้งที่ทำการกองตรวจคนเข้าเมืองมณฑล ด้านตรวจคนเข้าเมืองจังหวัด ด้านตรวจคนเข้าเมืองอำเภอ ด้านตรวจคนเข้าเมืองกิ่งอำเภอ ด้านตรวจคนเข้าเมืองตำบล ตั้งแต่เริ่มก่อตั้งกรมตรวจคนเข้าเมือง เมื่อปี พ.ศ.2470 และลดสถานภาพเป็นกองตรวจคนเข้าเมือง เมื่อปี พ.ศ.2475 นอกจากนี้ตามโครงสร้างกองตรวจคนเข้าเมือง นอกจากมีการประกาศตั้งที่ทำการกองตรวจคนเข้าเมืองมณฑล ด้านตรวจคนเข้าเมืองจังหวัด ด้านตรวจคนเข้าเมืองอำเภอ ด้านตรวจคนเข้าเมืองกิ่งอำเภอ และด้านตรวจคนเข้าเมืองตำบล ยังมีแผนกตรวจคนโดยสารและยานพาหนะ อยู่ในสังกัดกองตรวจคนเข้าเมือง ต่อมาปรับโครงสร้างเป็นแผนกตรวจยานพาหนะทางบก แผนกตรวจยานพาหนะทางน้ำ และแผนกตรวจยานพาหนะทางอากาศ อยู่ในสังกัดกองกำกับการ 2 กองตรวจคนเข้าเมือง รับผิดชอบตรวจบุคคลและพาหนะที่สถานีอากาศยาน เขตท่าทางน้ำ และช่องทางอนุญาต

จากการค้นคว้าประกาศกรมตำรวจและประกาศกระทรวงมหาดไทย ซึ่งประกาศในราชกิจจานุเบกษา ระหว่างวันที่ 12 มิถุนายน 2494 ถึงวันที่ 16 มกราคม 2552 พบว่ามีประกาศกรมตำรวจและประกาศกระทรวงมหาดไทย เรื่อง การกำหนดสถานที่ตั้งด้าน เขตท่า สถานี หรือตำบลและเวลาให้บุคคลหรือพาหนะที่จะเดินทางเข้ามาหรือออกไปนอกราชอาณาจักร ผ่านการตรวจของพนักงานเจ้าหน้าที่ตรวจคนเข้าเมือง รวมทั้งการเปลี่ยนแปลงสถานที่ตั้งด้าน เขตท่า สถานี หรือตำบล การกำหนดช่องทาง เขตท่า สถานี หรือตำบล และด้านตรวจคนเข้าเมืองอีกหลายครั้ง ปัจจุบันมีด้านตรวจคนเข้าเมือง จำนวนทั้งสิ้น 67 ด้าน สำหรับด้านตรวจคนเข้าเมืองที่มีผู้ดำรงตำแหน่งหัวหน้าด้านและมีพนักงานเจ้าหน้าที่ตรวจคนเข้าเมืองปฏิบัติหน้าที่ประจำที่ด้าน จำนวน 58 ด้าน ซึ่งแต่ละด้านตรวจคนเข้าเมืองดังกล่าวมีประวัติความเป็นมาดังต่อไปนี้

กองบังคับการตรวจคนเข้าเมืองกรุงเทพมหานคร



ด่านตรวจคนเข้าเมืองท่าเรือกรุงเทพ



ด่านตรวจคนเข้าเมืองท่าเรือกรุงเทพ ปรากฏตามหลักฐานที่ค้นพบน่าเชื่อว่าเดิมเป็นเขตท่าทางน้ำ ตามประกาศกรมตำรวจ ประกาศ ณ วันที่ 31 พฤษภาคม 2494 ซึ่งประกาศในราชกิจจานุเบกษา เล่ม 68 หน้า 2378 วันที่ 12 มิถุนายน 2494 อยู่ในสังกัด แผนกตรวจยานพาหนะทางน้ำ กองกำกับการ 2 กองตรวจคนเข้าเมือง ต่อมาวันที่ 10 มิถุนายน 2503 เป็นช่องทางอนุญาตตามลำน้ำเจ้าพระยา ตามประกาศกระทรวงมหาดไทย ประกาศ ณ วันที่ 10 มิถุนายน 2503 ซึ่งประกาศในราชกิจจานุเบกษา เล่ม 77 หน้า 1654 วันที่ 5 กรกฎาคม 2503 อยู่ในสังกัด แผนกตรวจยานพาหนะทางน้ำ กองกำกับการ 2 กองตรวจคนเข้าเมือง ต่อมาวันที่ 23 มกราคม 2537 กองตรวจคนเข้าเมืองยกฐานะเป็นสำนักงานตรวจคนเข้าเมืองและได้ปรับโครงสร้างแบ่งหน่วยงานในสังกัดใหม่มีกองบังคับการตรวจคนเข้าเมือง 3 พร้อมจัดตั้งด่านตรวจคนเข้าเมืองท่าเรือกรุงเทพ ตามประกาศกระทรวงมหาดไทย ประกาศ ณ วันที่ 19 มกราคม 2537 ซึ่งประกาศในราชกิจจานุเบกษา เล่ม 111 หน้า 6 วันที่ 19 มกราคม 2537



ตั้งอยู่ที่เขตคลองเตย กรุงเทพมหานคร อยู่ในสังกัด กองบังคับการตรวจคนเข้าเมือง 3 สำนักงานตรวจคนเข้าเมือง

ต่อมาวันที่ 30 มิถุนายน 2548 สำนักงานตรวจคนเข้าเมืองได้ปรับโครงสร้างแบ่งหน่วยงานในสังกัดใหม่ ด่านตรวจคนเข้าเมืองท่าเรือกรุงเทพ อยู่ในสังกัดกองบังคับการตรวจคนเข้าเมืองกรุงเทพมหานคร มีสถานที่ตั้งอยู่ที่ถนนสุนทรโกษา แขวงคลองเตย เขตคลองเตย กรุงเทพฯ ช่องทางอนุญาต คือ บริเวณเขตท่าเรือกรุงเทพ และมีเขตพื้นที่รับผิดชอบในบริเวณ เขตท่าเรือกรุงเทพ

กองบังคับการตรวจคนเข้าเมืองท่าอากาศยานแห่งชาติ



ด่านตรวจคนเข้าเมืองท่าอากาศยานกรุงเทพ (ดอนเมือง)



ด่านตรวจคนเข้าเมืองท่าอากาศยานกรุงเทพ (ดอนเมือง) ปรากฏตามหลักฐานที่ค้นพบน่าเชื่อว่าเดิมเป็นสถานีอากาศยาน ตามประกาศกรมตำรวจ ประกาศ ณ วันที่ 31 พฤษภาคม 2494 ซึ่งประกาศในราชกิจจานุเบกษา เล่ม 68 หน้า 2378 วันที่ 12 มิถุนายน 2494 ตั้งอยู่ภายในบริเวณสนามบินดอนเมือง อำเภอบางเขน จังหวัดพระนคร อยู่ในสังกัดแผนกตรวจยานพาหนะทางอากาศ กองกำกับการ 2 กองตรวจคนเข้าเมือง ต่อมาวันที่ 10 มิถุนายน 2503 ตั้งด่านตรวจคนเข้าเมืองดอนเมือง ตามประกาศกระทรวงมหาดไทย ประกาศ ณ วันที่ 10 มิถุนายน 2503 ซึ่งประกาศในราชกิจจานุเบกษา เล่ม 77 หน้า 1655 วันที่ 5 กรกฎาคม 2503 อยู่ในบริเวณสนามบินดอนเมือง อำเภอบางเขน จังหวัดพระนคร อยู่ในสังกัดแผนกตรวจยานพาหนะทางอากาศ กองกำกับการ 2 กองตรวจคนเข้าเมือง ต่อมาวันที่ 26 สิงหาคม 2530 กองตรวจคนเข้าเมือง ได้รับอนุมัติจากคณะกรรมการข้าราชการตำรวจ ในการกำหนดตำแหน่งให้งานตรวจลงตราและปรับปรุงแผนกตรวจพาหนะทางอากาศ กองกำกับการ 2 และในปี 2533 ได้รับการอนุมัติจากคณะกรรมการข้าราชการตำรวจ ให้ปรับปรุงแผนกตรวจพาหนะทางอากาศและงานตรวจลงตรา กองกำกับการ 2 กองตรวจคนเข้าเมือง โดยกำหนดกลุ่มงาน เรียกว่า ฝ่าย ได้แก่ ฝ่ายตรวจพาหนะทางอากาศ 1 และ ฝ่ายตรวจพาหนะทางอากาศ 2



ต่อมาวันที่ 23 มกราคม 2537 กองตรวจคนเข้าเมือง ยกฐานะเป็นสำนักงานตรวจคนเข้าเมือง และได้ปรับโครงสร้างแบ่งหน่วยงานในสังกัดใหม่ มีกองบังคับการตรวจคนเข้าเมือง 2 พร้อมกับเปลี่ยนชื่อด่านตรวจคนเข้าเมืองดอนเมือง เป็นด่านตรวจคนเข้าเมืองท่าอากาศยานกรุงเทพ อยู่ในสังกัดกองบังคับการตรวจคนเข้าเมือง 2 และวันที่ 30 มิถุนายน 2548 สำนักงานตรวจคนเข้าเมือง ได้ปรับโครงสร้างแบ่งหน่วยงานในสังกัดใหม่อีกครั้งหนึ่งมีกองบังคับการตรวจคนเข้าเมืองท่าอากาศยานแห่งชาติ ด่านตรวจคนเข้าเมืองท่าอากาศยานกรุงเทพ จึงอยู่ในสังกัด กองบังคับการตรวจคนเข้าเมืองท่าอากาศยานแห่งชาติ มีสถานที่ตั้งอยู่ที่ บริเวณท่าอากาศยานกรุงเทพ เขตบางเขน กรุงเทพฯ ช่องทางอนุญาต คือ บริเวณท่าอากาศยานกรุงเทพ และมีเขตพื้นที่รับผิดชอบ ในบริเวณท่าอากาศยานกรุงเทพ

ด่านตรวจคนเข้าเมืองท่าอากาศยานสุวรรณภูมิ



ด่านตรวจคนเข้าเมืองท่าอากาศยานสุวรรณภูมิ ตั้งขึ้นเมื่อวันที่ 31 พฤษภาคม 2548 ตามประกาศกระทรวงมหาดไทย ประกาศ ณ วันที่ 31 มีนาคม 2548 ซึ่งประกาศในราชกิจจานุเบกษา เล่ม 122 ตอนพิเศษ 40 ง หน้า 5 วันที่ 30 พฤษภาคม 2548 อยู่ในสังกัดกองบังคับการตรวจคนเข้าเมือง 2 สำนักงานตรวจคนเข้าเมือง ต่อมาวันที่ 30 มิถุนายน 2548 สำนักงานตรวจคนเข้าเมืองได้ปรับโครงสร้าง แบ่งหน่วยงานในสังกัดใหม่มีกองบังคับการตรวจคนเข้าเมืองท่าอากาศยานแห่งชาติ ด่านตรวจคนเข้าเมืองท่าอากาศยานสุวรรณภูมิ จึงอยู่ในสังกัด กองบังคับการตรวจคนเข้าเมืองท่าอากาศยานแห่งชาติ มีสถานที่ตั้งอยู่ที่บริเวณท่าอากาศยานสุวรรณภูมิ อำเภอบางพลี จังหวัดสมุทรปราการ ช่องทางอนุญาต คือ บริเวณท่าอากาศยานสุวรรณภูมิ และเขตพื้นที่รับผิดชอบ บริเวณท่าอากาศยานสุวรรณภูมิ





ศูนย์ตรวจคนเข้าเมืองภาคกลาง

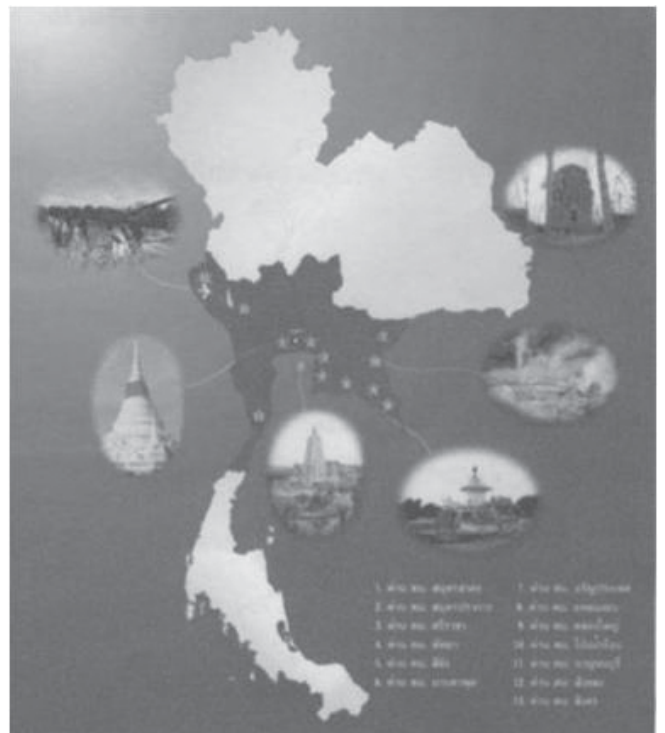

ด่านตรวจคนเข้าเมืองสมุทรปราการ



ด่านตรวจคนเข้าเมืองสมุทรปราการ ปรากฏตามหลักฐานที่ค้นพบตั้งขึ้นครั้งแรกเป็นด่านตรวจคนเข้าเมืองปากน้ำ เมื่อวันที่ 31 พฤษภาคม 2494 ตามประกาศกรมตำรวจประกาศ ณ วันที่ 31 พฤษภาคม 2494 ซึ่งประกาศในราชกิจจานุเบกษา เล่ม 68 หน้า 2379 วันที่ 12 มิถุนายน 2494 ตั้งอยู่ที่อำเภอเมืองสมุทรปราการ จังหวัดสมุทรปราการ อยู่ในสังกัดกองตรวจคนเข้าเมือง ต่อมาวันที่ 15 พฤษภาคม 2495 กองตรวจคนเข้าเมืองปรับโครงสร้างมีกองกำกับการตรวจคนเข้าเมืองเขต ด่านตรวจคนเข้าเมืองปากน้ำ อยู่ในสังกัด กองกำกับการตรวจคนเข้าเมืองเขต และในวันที่ 10 มิถุนายน 2503 ด่านตรวจคนเข้าเมืองปากน้ำเปลี่ยนชื่อเป็นด่านตรวจคนเข้าเมืองปากน้ำสมุทรปราการ ตามประกาศกระทรวงมหาดไทยประกาศ ณ วันที่ 10 มิถุนายน 2503 ซึ่งประกาศในราชกิจจานุเบกษา เล่ม 77 หน้า 1655 วันที่ 5 กรกฎาคม 2503 ตั้งอยู่ที่ ตำบลปากน้ำ อำเภอเมืองสมุทรปราการ จังหวัดสมุทรปราการ อยู่ในสังกัดกองกำกับการตรวจคนเข้าเมืองเขต ต่อมาวันที่ 10 กรกฎาคม 2508 กองตรวจคนเข้าเมืองปรับโครงสร้างจากกองตรวจคนเข้าเมืองเขตเป็นกองกำกับการ 5 ด่านตรวจคนเข้าเมืองปากน้ำสมุทรปราการ จึงอยู่ในสังกัดกองกำกับการ 5

ต่อมา วันที่ 23 มกราคม 2537 กองตรวจคนเข้าเมืองยกฐานะเป็นสำนักงานตรวจคนเข้าเมืองและได้ปรับโครงสร้างแบ่งหน่วยงานในสังกัดใหม่มีกองบังคับการตรวจคนเข้าเมือง 3 พร้อมกับยกเลิกด่านตรวจคนเข้าเมืองปากน้ำสมุทรปราการและตั้งด่านตรวจคนเข้าเมืองสมุทรปราการอยู่ในสังกัดกองบังคับการตรวจคนเข้าเมือง 3 และวันที่ 30 มิถุนายน 2548 สำนักงานตรวจคนเข้าเมือง ได้ปรับโครงสร้างแบ่งหน่วยงานในสังกัดใหม่อีกครั้งหนึ่ง มีศูนย์ตรวจคนเข้าเมืองภาคกลาง ด่านตรวจคนเข้าเมืองสมุทรปราการ จึงอยู่ในสังกัด ศูนย์ตรวจคนเข้าเมืองภาคกลาง มีสถานที่ตั้งอยู่ที่ ถนนสุทธิภิรมย์ ตำบลปากน้ำ อำเภอเมืองสมุทรปราการ จังหวัดสมุทรปราการ ช่องทางอนุญาตคือ บริเวณเขตท่าเรือเทศบาลเมืองสมุทรปราการ และมีเขตพื้นที่รับผิดชอบจังหวัดสมุทรปราการ ยกเว้นบริเวณเขตท่าอากาศยานสุวรรณภูมิ



ด่านตรวจคนเข้าเมืองพัทยา



ด่านตรวจคนเข้าเมืองพัทยา ปรากฏตามหลักฐานที่ค้นพบตั้งขึ้นครั้งแรก เป็นด่านตรวจคนเข้าเมืองจังหวัดชลบุรี เมื่อวันที่ 20 ธันวาคม 2522 ตามประกาศกรมตำรวจ ประกาศ ณ วันที่ 20 ธันวาคม 2522 ซึ่งประกาศในราชกิจจานุเบกษา เล่ม 97 หน้า 176 วันที่ 15 มกราคม 2523 ตั้งอยู่ที่ตำบลหนองปรือ อำเภอบางละมุง จังหวัดชลบุรี อยู่ในสังกัดกองกำกับการ 5 กองตรวจคนเข้าเมือง



ต่อมาวันที่ 23 มกราคม 2537 กองตรวจคนเข้าเมือง ยกฐานะเป็น สำนักงานตรวจคนเข้าเมือง และได้ปรับโครงสร้างแบ่งหน่วยงานในสังกัดใหม่ มีกองบังคับการตรวจคนเข้าเมือง 3 พร้อมกับเปลี่ยนชื่อด่านตรวจคนเข้าเมือง จังหวัดชลบุรีเป็นด่านตรวจคนเข้าเมืองพัทยา อยู่ในสังกัดกองบังคับการตรวจคนเข้าเมือง 3 และวันที่ 30 มิถุนายน 2548 สำนักงานตรวจคนเข้าเมือง ได้ปรับโครงสร้าง แบ่งหน่วยงานในสังกัดใหม่อีกครั้งหนึ่งมีศูนย์ตรวจคนเข้าเมืองภาคกลาง ด่านตรวจคนเข้าเมืองพัทยา จึงอยู่ในสังกัดศูนย์ตรวจคนเข้าเมืองภาคกลาง มีสถานที่ตั้งอยู่ที่ 75/265 หมู่ 12 ถนนเลียบหาดจอมเทียน ซอย 5 ตำบลหนองปรือ อำเภอบางละมุง จังหวัดชลบุรี ช่องทางอนุญาต คือ 1. ท่าเลจอดเรือในอ่าวพัทยา 2. บริเวณเขตท่าเรือสัตหีบ เขตพื้นที่รับผิดชอบ จังหวัดชลบุรี



ด่านตรวจคนเข้าเมืองศรีราชา



ด่านตรวจคนเข้าเมืองศรีราชา ปรากฏตามหลักฐานที่ค้นพบตั้งขึ้นครั้งแรกเป็นด่านตรวจคนเข้าเมืองอำเภอศรีราชา เมื่อวันที่ 20 ธันวาคม 2522 ตามประกาศกรมตำรวจ ประกาศ ณ วันที่ 20 ธันวาคม 2522 ซึ่งประกาศในราชกิจจานุเบกษา เล่ม 97 หน้า 177 วันที่ 15 มกราคม 2523 ตั้งอยู่ที่ตำบลสุขลา อำเภอศรีราชา จังหวัดชลบุรี อยู่ในสังกัดกองกำกับการ 5 กองตรวจคนเข้าเมือง ต่อมาวันที่ 23 มกราคม 2537 กองตรวจคนเข้าเมือง ยกฐานะเป็นสำนักงานตรวจคนเข้าเมืองและได้ปรับโครงสร้างแบ่งหน่วยงานในสังกัดใหม่มีกองบังคับการตรวจคนเข้าเมือง 3 พร้อมกับเปลี่ยนชื่อ



ด่านตรวจคนเข้าเมืองอำเภอศรีราชาเป็นด่านตรวจคนเข้าเมืองศรีราชา อยู่ในสังกัดกองบังคับการตรวจคนเข้าเมือง 3 และวันที่ 30 มิถุนายน 2548 สำนักงานตรวจคนเข้าเมือง ได้ปรับโครงสร้างแบ่งหน่วยงานในสังกัดใหม่อีกครั้งที่มี ศูนย์ตรวจคนเข้าเมืองภาคกลาง ด่านตรวจคนเข้าเมืองศรีราชา จึงอยู่ในสังกัด ศูนย์ตรวจคนเข้าเมืองภาคกลาง มีสถานที่ตั้งอยู่ที่ 3/1 ถนนเฉลิมจอมพล ตำบลศรีราชา อำเภอศรีราชา จังหวัดชลบุรี ช่องทางอนุญาต คือ 1.ท่าอากาศยานอ่าวอุดม 2. บริเวณเขตท่าเรือแหลมฉบัง เขตพื้นที่รับผิดชอบ อำเภอศรีราชา จังหวัดชลบุรี

ด่านตรวจคนเข้าเมืองสีซัง



ด่านตรวจคนเข้าเมืองสีซัง ปรากฏตามหลักฐานที่ค้นพบตั้งขึ้นครั้งแรกเป็นด่านตรวจคนเข้าเมืองเกาะสีซัง เมื่อวันที่ 31 พฤษภาคม 2494 ตามประกาศกรมตำรวจ ประกาศ ณ วันที่ 31 พฤษภาคม 2494 ซึ่งประกาศในราชกิจจานุเบกษา เล่ม 68 หน้า 2379 วันที่ 12 มิถุนายน 2494 ตั้งอยู่ที่กิ่งอำเภอเกาะสีซัง จังหวัดชลบุรี อยู่ในสังกัด กองตรวจคนเข้าเมือง ต่อมาวันที่ 15 พฤษภาคม 2495 กองตรวจคนเข้าเมืองปรับโครงสร้างมีกองกำกับการตรวจคนเข้าเมืองเขต ด่านตรวจคนเข้าเมืองเกาะสีซัง อยู่ในสังกัด กองกำกับการตรวจคนเข้าเมืองเขต และในวันที่ 10 กรกฎาคม 2508 กองตรวจคนเข้าเมืองปรับโครงสร้างจากกองตรวจคนเข้าเมืองเขตเป็น กองกำกับการ 5 ด่านตรวจคนเข้าเมืองเกาะสีซัง จึงอยู่ในสังกัด กองกำกับการ 5 ต่อมาวันที่ 20 ธันวาคม 2522 ได้เปลี่ยนชื่อเป็นด่านตรวจคนเข้าเมืองกิ่งอำเภอเกาะสีซัง ตั้งอยู่ที่ ตำบลสีซัง กิ่งอำเภอเกาะสีซัง จังหวัดชลบุรี ตามประกาศกระทรวงมหาดไทย



ประกาศ ณ วันที่ 20 ธันวาคม 2522 ซึ่งประกาศในราชกิจจานุเบกษา เล่ม 97 ตอนที่ 6 หน้า 177 วันที่ 15 มกราคม 2523

ต่อมาวันที่ 23 มกราคม 2537 กองตรวจคนเข้าเมืองยกฐานะเป็นสำนักงานตรวจคนเข้าเมืองและได้ปรับโครงสร้าง แบ่งหน่วยงานในสังกัดใหม่ มีกองบังคับการตรวจคนเข้าเมือง 3 พร้อมกับเปลี่ยนชื่อด่านตรวจคนเข้าเมืองกิ่งอำเภอเกาะสีซังเป็นด่านตรวจคนเข้าเมืองสีซัง อยู่ในสังกัดกองบังคับการตรวจคนเข้าเมือง 3 และวันที่ 30 มิถุนายน 2548 สำนักงานตรวจคนเข้าเมืองได้ปรับโครงสร้างแบ่งหน่วยงานในสังกัดใหม่อีกครั้งหนึ่งมีศูนย์ตรวจคนเข้าเมืองภาคกลาง ด่านตรวจคนเข้าเมืองสีซัง จึงอยู่ในสังกัด ศูนย์ตรวจคนเข้าเมืองภาคกลาง มีสถานที่ตั้งอยู่ที่ 106 หมู่ 3 ตำบลเพวรงค์ อำเภอเกาะสีซัง จังหวัดชลบุรี ช่องทางอนุญาต คือ ท่าเลจอดเรือรอบเกาะสีซัง และมีเขตพื้นที่รับผิดชอบ อำเภอเกาะสีซัง จังหวัดชลบุรี

ด่านตรวจคนเข้าเมืองมาบตาพุด



ด่านตรวจคนเข้าเมืองมาบตาพุด ปรากฏตามหลักฐานที่ค้นพบตั้งขึ้นครั้งแรกเป็นด่านตรวจคนเข้าเมืองอำเภอเมืองระยอง เมื่อวันที่ 31 พฤษภาคม 2494 ตามประกาศกรมตำรวจ ประกาศ ณ วันที่ 31 พฤษภาคม 2494 ซึ่งประกาศในราชกิจจานุเบกษา เล่ม 68 หน้า 2381 วันที่ 12 มิถุนายน 2494 ตั้งอยู่ในท้องที่อำเภอเมืองระยอง จังหวัดระยอง อยู่ในสังกัด กองตรวจคนเข้าเมือง ต่อมาวันที่ 15 พฤษภาคม 2495 กองตรวจคนเข้าเมืองปรับโครงสร้าง มีกองกำกับการตรวจคนเข้าเมืองเขต ด่านตรวจคนเข้าเมืองอำเภอเมืองระยอง อยู่ในสังกัด กองกำกับการตรวจคนเข้าเมืองเขต ต่อมาวันที่ 10 มิถุนายน 2503 ด่านตรวจคนเข้าเมืองอำเภอเมืองระยอง มีที่ตั้งอยู่ที่ ตำบลปากคลอง อำเภอเมืองระยอง จังหวัดระยอง ตามประกาศกระทรวงมหาดไทย ประกาศ ณ วันที่ 10 มิถุนายน 2503 ซึ่งประกาศในราชกิจจานุเบกษา เล่ม 77 หน้า 1658 วันที่ 5 กรกฎาคม 2503 อยู่ในสังกัด กองกำกับการตรวจคนเข้าเมืองเขต และในวันที่ 10 กรกฎาคม 2508 กองตรวจคนเข้าเมืองปรับโครงสร้างจากกองตรวจคนเข้าเมืองเขตเป็นกองกำกับการ 5 ด่านตรวจคนเข้าเมืองอำเภอเมืองระยอง จึงอยู่ในสังกัด กองกำกับการ 5 ต่อมาวันที่ 20 ธันวาคม 2522

ด่านตรวจคนเข้าเมืองอำเภอเมืองระยองเปลี่ยนชื่อเป็นด่านตรวจคนเข้าเมืองจังหวัดระยอง ตามประกาศกรมตำรวจ ประกาศ ณ วันที่ 20 ธันวาคม 2522 ซึ่งประกาศในราชกิจจานุเบกษา เล่ม 97 หน้า 178 วันที่ 15 มกราคม 2523 อยู่ในสังกัด กองกำกับการ 5

ต่อมาวันที่ 23 มกราคม 2537 กองตรวจคนเข้าเมืองยกฐานะเป็นสำนักงานตรวจคนเข้าเมือง และได้ปรับโครงสร้างแบ่งหน่วยงานในสังกัดใหม่มีกองบังคับการตรวจคนเข้าเมือง 3 พร้อมกับเปลี่ยนชื่อด่านตรวจคนเข้าเมืองจังหวัดระยองเป็นด่านตรวจคนเข้าเมืองมาบตาพุดอยู่ในสังกัด กองบังคับการตรวจคนเข้าเมือง 3 และวันที่ 30 มิถุนายน 2548 สำนักงานตรวจคนเข้าเมือง ได้ปรับโครงสร้างแบ่งหน่วยงานในสังกัดใหม่อีกครั้งหนึ่ง มีศูนย์ตรวจคนเข้าเมืองภาคกลาง ด่านตรวจคนเข้าเมืองมาบตาพุด จึงอยู่ในสังกัด ศูนย์ตรวจคนเข้าเมืองภาคกลาง มีสถานที่ตั้งอยู่ที่ 5 ถนน สายที่ 7 นิคมอุตสาหกรรมมาบตาพุด ตำบลห้วยโป่ง อำเภอเมืองระยอง จังหวัดระยอง ช่องทางอนุญาต คือ 1. บริเวณเขตท่าเรือมาบตาพุด 2. ท่าเลจอดเรือในอ่าวหน้าอำเภอเมืองระยอง เขตพื้นที่รับผิดชอบ จังหวัดระยอง

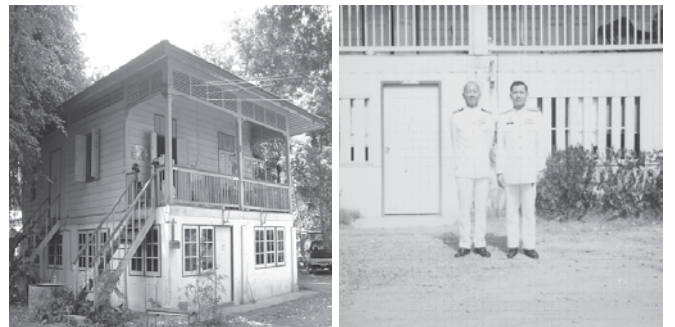

ด่านตรวจคนเข้าเมืองโป่งน้ำร้อน



ด่านตรวจคนเข้าเมืองโป่งน้ำร้อน ปรากฏตามหลักฐานที่ค้นพบตั้งขึ้นครั้งแรกเป็นด่านตรวจคนเข้าเมืองอำเภอมะขาม เมื่อวันที่ 5 พฤศจิกายน 2494 ตามประกาศกรมตำรวจ ประกาศ ณ วันที่ 5 พฤศจิกายน 2494 ซึ่งประกาศในราชกิจจานุเบกษา เล่ม 68 หน้า 5369 ตั้งอยู่ในท้องที่อำเภอมะขาม จังหวัดจันทบุรี อยู่ในสังกัด กองตรวจคนเข้าเมือง ต่อมาวันที่ 15 พฤษภาคม 2495 กองตรวจคนเข้าเมืองปรับโครงสร้างมีกองกำกับการตรวจคนเข้าเมืองเขต ด่านตรวจคนเข้าเมืองอำเภอมะขาม อยู่ในสังกัด กองกำกับการตรวจคนเข้าเมืองเขต ต่อมาวันที่ 10 มิถุนายน 2503 ด่านตรวจคนเข้าเมืองอำเภอมะขาม มีที่ตั้งอยู่บนที่ว่าการอำเภอมะขาม จังหวัดจันทบุรี ตามประกาศกระทรวงมหาดไทย ประกาศ ณ วันที่ 10 มิถุนายน 2503 ซึ่งประกาศในราชกิจจานุเบกษา เล่ม 77 หน้า 1658 วันที่ 5 กรกฎาคม 2503 อยู่ในสังกัด กองกำกับการตรวจคนเข้าเมืองเขต ต่อมาวันที่ 10 กรกฎาคม 2508 กองตรวจคนเข้าเมืองปรับโครงสร้างจากกองตรวจคนเข้าเมืองเขตเป็นกองกำกับการ 5 ด่านตรวจคนเข้าเมืองอำเภอมะขามจึงอยู่ในสังกัด กองกำกับการ 5 ต่อมาวันที่ 30 พฤศจิกายน 2514 ด่านตรวจคนเข้าเมืองอำเภอมะขามได้เปลี่ยนชื่อเป็นด่านตรวจคนเข้าเมืองอำเภอโป่งน้ำร้อน ตั้งอยู่บนที่ว่าการอำเภอโป่งน้ำร้อน จังหวัดจันทบุรี ตามประกาศกระทรวงมหาดไทย ประกาศ ณ วันที่ 30 พฤศจิกายน 2514 ซึ่งประกาศในราชกิจจานุเบกษา เล่ม 88 ตอนที่ 144 หน้า 3493 วันที่ 21 ธันวาคม 2514

ต่อมาวันที่ 23 มกราคม 2537 กองตรวจคนเข้าเมืองยกฐานะเป็นสำนักงานตรวจคนเข้าเมืองและได้ปรับโครงสร้าง แบ่งหน่วยงานในสังกัดใหม่ มีกองบังคับการตรวจคนเข้าเมือง 3 พร้อมกับเปลี่ยนชื่อด่านตรวจคนเข้าเมืองอำเภอโป่งน้ำร้อนเป็นด่านตรวจคนเข้าเมืองโป่งน้ำร้อน อยู่ในสังกัด กองบังคับการตรวจคนเข้าเมือง 3 และวันที่ 30 มิถุนายน 2548 สำนักงานตรวจคนเข้าเมืองได้ปรับโครงสร้างแบ่งหน่วยงานในสังกัดใหม่อีกครั้งหนึ่งมีศูนย์ตรวจคนเข้าเมืองภาคกลาง ด่านตรวจคนเข้าเมืองโป่งน้ำร้อน จึงอยู่ในสังกัด ศูนย์ตรวจคนเข้าเมืองภาคกลาง มีสถานที่ตั้งอยู่ที่หมู่ 1 ตำบลทับไทร อำเภอโป่งน้ำร้อนจังหวัดจันทบุรี ช่องทางอนุญาต คือ เส้นทางคมนาคมทางบกจากพรมแดนถึงที่ตั้งด่านตรวจคนเข้าเมืองโป่งน้ำร้อน และมีเขตพื้นที่รับผิดชอบ 1. อำเภอโป่งน้ำร้อน 2. อำเภอสอยดาว จังหวัดจันทบุรี



ด่านตรวจคนเข้าเมืองคลองใหญ่



ด่านตรวจคนเข้าเมืองคลองใหญ่ ปรากฏตามหลักฐานตั้งขึ้นครั้งแรกเป็นด่านตรวจคนเข้าเมืองคลองใหญ่ เมื่อวันที่ 31 พฤษภาคม 2494 ตามประกาศกรมตำรวจประกาศ ณ วันที่ 31 พฤษภาคม 2494 ซึ่งประกาศในราชกิจจานุเบกษา เล่ม 68 หน้า 2380 วันที่ 12 มิถุนายน 2494 ตั้งอยู่ในท้องที่กิ่งอำเภอคลองใหญ่ จังหวัดตราด อยู่ในสังกัด กองตรวจคนเข้าเมือง ต่อมาวันที่ 15 พฤษภาคม 2495 กองตรวจคนเข้าเมืองปรับโครงสร้างมีกองกำกับการตรวจคนเข้าเมืองเขต ด่านตรวจคนเข้าเมืองคลองใหญ่ อยู่ในสังกัด กองกำกับการตรวจคนเข้าเมืองเขต ต่อมาวันที่ 10 มิถุนายน 2503 ด่านตรวจคนเข้าเมืองคลองใหญ่เปลี่ยนชื่อเป็นด่านตรวจคนเข้าเมืองจังหวัดตราด มีที่ตั้งอยู่ที่ตำบลคลองใหญ่ กิ่งอำเภอคลองใหญ่ จังหวัดตราด ตามประกาศกระทรวงมหาดไทยประกาศ ณ วันที่ 10 มิถุนายน 2503 ซึ่งประกาศในราชกิจจานุเบกษา เล่ม 77 หน้า 1656 วันที่ 5 กรกฎาคม 2503 อยู่ในสังกัด กองกำกับการตรวจคนเข้าเมืองเขต ต่อมาวันที่ 10 กรกฎาคม 2508 กองตรวจคนเข้าเมืองปรับโครงสร้างจากกองตรวจคนเข้าเมืองเขตเป็นกองกำกับการ 5 ด่านตรวจคนเข้าเมืองจังหวัดตราด จึงอยู่ในสังกัด กองกำกับการ 5

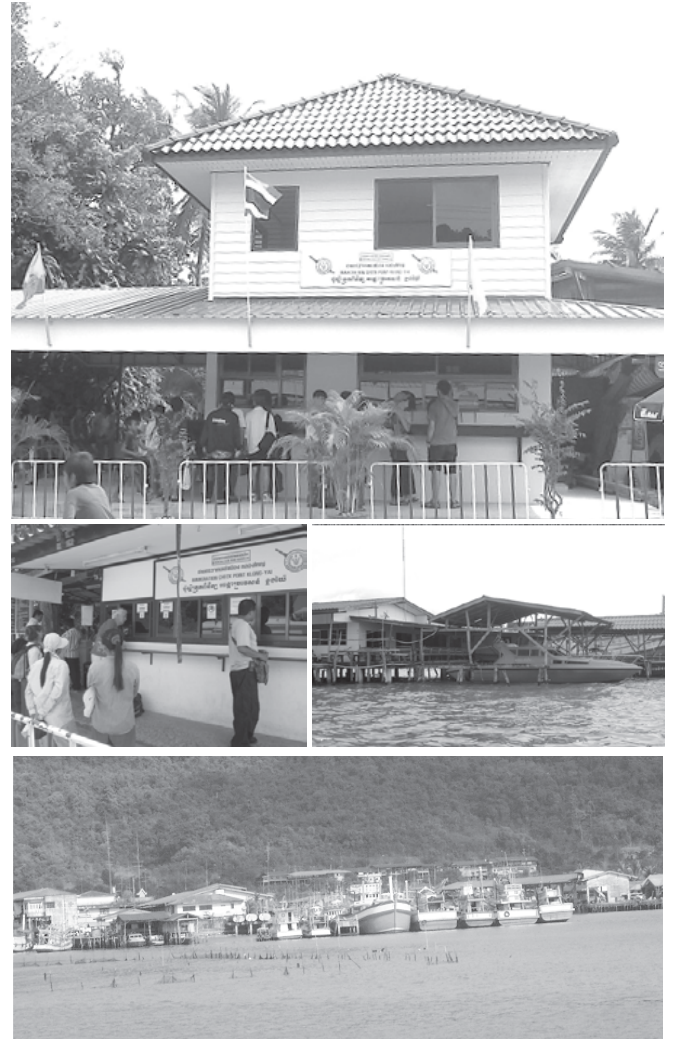

ต่อมาวันที่ 23 มกราคม 2537 กองตรวจคนเข้าเมืองยกฐานะเป็นสำนักงานตรวจคนเข้าเมืองและได้ปรับโครงสร้างแบ่งหน่วยงานในสังกัดใหม่มีกองบังคับการตรวจคนเข้าเมือง 3 พร้อมกับเปลี่ยนชื่อจากด่านตรวจคนเข้าเมืองจังหวัดตราดเป็นด่านตรวจคนเข้าเมืองคลองใหญ่ อยู่ในสังกัดกองบังคับการตรวจคนเข้าเมือง 3 และวันที่ 30 มิถุนายน 2548 สำนักงานตรวจคนเข้าเมือง ได้ปรับโครงสร้างแบ่งหน่วยงานในสังกัดใหม่อีกครั้งหนึ่งมีศูนย์ตรวจคนเข้าเมืองภาคกลาง ด่านตรวจคนเข้าเมืองคลองใหญ่ จึงอยู่ในสังกัดศูนย์ตรวจคนเข้าเมืองภาคกลาง มีสถานที่ตั้งอยู่ที่ตำบลหาดเล็ก อำเภอคลองใหญ่ จังหวัดตราด ช่องทางอนุญาต คือ 1. เส้นทางคมนาคมทางบกจากพรมแดนถึงที่ตั้งด่านตรวจคนเข้าเมืองคลองใหญ่ 2. บริเวณเขตท่าเรือคลองใหญ่ และมีเขตพื้นที่รับผิดชอบ อำเภอคลองใหญ่ จังหวัดตราด

ด้านตรวจคนเข้าเมืองแหลมฉบัง



ด้านตรวจคนเข้าเมืองแหลมฉบัง ปรากฏตามหลักฐานตั้งขึ้นครั้งแรกเป็นด้านตรวจคนเข้าเมืองอำเภอแหลมฉบัง เมื่อวันที่ 31 พฤษภาคม 2494 ตามประกาศกรมตำรวจ ประกาศ ณ วันที่ 31 พฤษภาคม 2494 ซึ่งประกาศในราชกิจจานุเบกษา เล่ม 68 หน้า 2380 วันที่ 12 มิถุนายน 2494 ตั้งอยู่ในท้องที่อำเภอแหลมฉบัง จังหวัดตราด อยู่ในสังกัด กองตรวจคนเข้าเมือง ต่อมาวันที่ 15 พฤษภาคม 2495 กองตรวจคนเข้าเมืองปรับโครงสร้างมีกองกำกับการตรวจคนเข้าเมืองเขต ด้านตรวจคนเข้าเมืองอำเภอแหลมฉบัง อยู่ในสังกัด กองกำกับการตรวจคนเข้าเมืองเขต ต่อมาวันที่ 10 กรกฎาคม 2508 กองตรวจคนเข้าเมืองปรับโครงสร้างจากกองตรวจคนเข้าเมืองเขตเป็นกองกำกับการ 5 ด้านตรวจคนเข้าเมืองอำเภอแหลมฉบัง จึงอยู่ในสังกัด กองกำกับการ 5 ต่อมาวันที่ 20 ธันวาคม 2522 ด้านตรวจคนเข้าเมืองแหลมฉบัง ตั้งอยู่ที่ตำบลแหลมฉบัง อำเภอแหลมฉบัง จังหวัดตราด ตามประกาศกระทรวงมหาดไทย ประกาศ ณ วันที่ 20 ธันวาคม 2522 ซึ่งประกาศในราชกิจจานุเบกษา เล่ม 97 ตอนที่ 6 หน้า 180 วันที่ 15 มกราคม 2523



ต่อมาวันที่ 23 มกราคม 2537 กองตรวจคนเข้าเมืองยกฐานะเป็นสำนักงานตรวจคนเข้าเมืองและได้ปรับโครงสร้างแบ่งหน่วยงานในสังกัดใหม่ มีกองบังคับการตรวจคนเข้าเมือง 3 พร้อมกับเปลี่ยนชื่อจากด้านตรวจคนเข้าเมืองอำเภอแหลมฉบังเป็นด้านตรวจคนเข้าเมืองแหลมฉบัง อยู่ในสังกัดกองบังคับการตรวจคนเข้าเมือง 3 และวันที่ 30 มิถุนายน 2548 สำนักงานตรวจคนเข้าเมือง ได้ปรับโครงสร้างแบ่งหน่วยงานในสังกัดใหม่อีกครั้งหนึ่ง มีศูนย์ตรวจคนเข้าเมืองภาคกลาง ด้านตรวจคนเข้าเมืองแหลมฉบัง จึงอยู่ในสังกัดศูนย์ตรวจคนเข้าเมืองภาคกลาง มีสถานที่ตั้งอยู่ที่ 8/2 หมู่ 2 ตำบลแหลมฉบัง อำเภอแหลมฉบัง จังหวัดตราด ช่องทางอนุญาต คือ ท่าเลจรถเรือในอ่าวหน้าอำเภอแหลมฉบัง และมีเขตพื้นที่รับผิดชอบ 1. จังหวัดตราด ยกเว้นอำเภอคลองใหญ่ 2. จังหวัดจันทบุรี ยกเว้นอำเภอโป่งน้ำร้อน และอำเภอสอยดาว จังหวัดจันทบุรี



ด่านตรวจคนเข้าเมืองอรัญประเทศ



ด่านตรวจคนเข้าเมืองอรัญประเทศ ปรากฏตามหลักฐานตั้งขึ้นครั้งแรกเป็นด่านตรวจคนเข้าเมืองจังหวัดปราจีนบุรี เมื่อวันที่ 31 พฤษภาคม 2494 ตามประกาศกรมตำรวจ ประกาศ ณ วันที่ 31 พฤษภาคม 2494 ซึ่งประกาศในราชกิจจานุเบกษา เล่ม 68 หน้า 2401 วันที่ 12 มิถุนายน 2494 ตั้งอยู่ในท้องที่อำเภออรัญประเทศ จังหวัดปราจีนบุรี อยู่ในสังกัด กองตรวจคนเข้าเมือง ต่อมาวันที่ 15 พฤษภาคม 2495 กองตรวจคนเข้าเมืองปรับโครงสร้างมีกองกำกับการตรวจคนเข้าเมืองเขต ด่านตรวจคนเข้าเมืองจังหวัดปราจีนบุรี อยู่ในสังกัด กองกำกับการตรวจคนเข้าเมืองเขต ต่อมาวันที่ 10 กรกฎาคม 2508 กองตรวจคนเข้าเมืองปรับโครงสร้างจากกองตรวจคนเข้าเมืองเขตเป็นกองกำกับการ 5 ด่านตรวจคนเข้าเมืองจังหวัดปราจีนบุรี จึงอยู่ในสังกัด กองกำกับการ 5 ต่อมาวันที่ 20 ธันวาคม 2522 ด่านตรวจคนเข้าเมืองจังหวัดปราจีนบุรี ตั้งอยู่ที่ถนนมหาชาติไทย ตำบลอรัญประเทศ อำเภออรัญประเทศ จังหวัดปราจีนบุรี ตามประกาศกระทรวงมหาดไทย ประกาศ ณ วันที่ 20 ธันวาคม 2522 ซึ่งประกาศในราชกิจจานุเบกษา เล่ม 97 ตอนที่ 6 หน้า 180 วันที่ 15 มกราคม 2523



ต่อมา วันที่ 23 มกราคม 2537 กองตรวจคนเข้าเมืองยกฐานะเป็นสำนักงานตรวจคนเข้าเมืองและได้ปรับโครงสร้าง แบ่งหน่วยงานในสังกัดใหม่พร้อมกับเปลี่ยนชื่อด่านตรวจคนเข้าเมืองจังหวัดปราจีนบุรีเป็นด่านตรวจคนเข้าเมืองอรัญประเทศอยู่ในสังกัดกองบังคับการตรวจคนเข้าเมือง 3 และวันที่ 30 มิถุนายน 2548 สำนักงานตรวจคนเข้าเมือง ได้ปรับโครงสร้างแบ่งหน่วยงานในสังกัดใหม่อีกครั้งหนึ่งด่านตรวจคนเข้าเมืองอรัญประเทศ จึงอยู่ในสังกัด ศูนย์ตรวจคนเข้าเมืองภาคกลาง มีสถานที่ตั้งอยู่ที่ 6 ถนนมหาชาติไทย ตำบลอรัญประเทศ อำเภออรัญประเทศ จังหวัดปราจีนบุรี ช่องทางอนุญาต คือ 1. เส้นทางคมนาคมทางบกจากพรมแดนถึงที่ตั้งด่านตรวจคนเข้าเมืองอรัญประเทศ 2. เส้นทางคมนาคมทางรถไฟจากพรมแดนถึงบริเวณเขตสถานีรถไฟอรัญประเทศ และมีเขตพื้นที่รับผิดชอบ จังหวัดสระแก้ว



ด่านตรวจคนเข้าเมืองสมุทรสาคร



ด่านตรวจคนเข้าเมืองสมุทรสาคร ปรากฏตามหลักฐานตั้งขึ้นครั้งแรกเป็นด่านตรวจคนเข้าเมืองแม่กลอง เมื่อวันที่ 23 มกราคม 2537 ตามประกาศกระทรวงมหาดไทย ประกาศ ณ วันที่ 19 มกราคม 2537 ซึ่งประกาศในราชกิจจานุเบกษา เล่ม 111 ตอนพิเศษ 5 ง หน้า 6 วันที่ 19 มกราคม 2537 ตั้งอยู่ในท้องที่อำเภอเมืองสมุทรสาคร จังหวัดสมุทรสาคร อยู่ในสังกัด กองบังคับการตรวจคนเข้าเมือง 3 สำนักงานตรวจคนเข้าเมือง ต่อมาวันที่ 9 สิงหาคม 2539 มีประกาศกระทรวงมหาดไทย ยกเลิกด่านตรวจคนเข้าเมืองแม่กลองและตั้งด่านตรวจคนเข้าเมืองสมุทรสาคร ตามประกาศกระทรวงมหาดไทย ประกาศ ณ วันที่ 20 พฤษภาคม 2539 ซึ่งประกาศในราชกิจจานุเบกษาเล่ม 113 ตอนที่ 64 ง หน้า 4 วันที่ 8 สิงหาคม 2539 ตั้งอยู่ในท้องที่อำเภอเมืองสมุทรสาคร จังหวัดสมุทรสาคร อยู่ในสังกัดกองบังคับการตรวจคนเข้าเมือง 3 และวันที่ 30 มิถุนายน 2548 สำนักงานตรวจคนเข้าเมืองได้ปรับโครงสร้างแบ่งหน่วยงานในสังกัดใหม่อีกครั้งหนึ่งมีศูนย์ตรวจคนเข้าเมืองภาคกลางมีสถานที่ตั้งอยู่ที่ 1600/117-118 ถนนท่าปรัง ตำบลมหาชัย อำเภอเมืองสมุทรสาคร จังหวัดสมุทรสาคร ช่องทางอนุญาต คือ 1. บริเวณเขตท่าเรือมหาชัย 2. บริเวณเขตท่าเรือแม่กลอง และมีเขตพื้นที่รับผิดชอบ 1. จังหวัดสมุทรสาคร 2. จังหวัดสมุทรสงคราม



ด่านตรวจคนเข้าเมืองกาญจนบุรี



ด่านตรวจคนเข้าเมืองกาญจนบุรี ปรากฏตามหลักฐานตั้งขึ้นครั้งแรกเป็นด่านตรวจคนเข้าเมืองจังหวัดกาญจนบุรี เมื่อวันที่ 19 สิงหาคม 2530 ตามประกาศกระทรวงมหาดไทย ประกาศ ณ วันที่ 19 สิงหาคม 2530 ซึ่งประกาศในราชกิจจานุเบกษา เล่ม 104 ตอนที่ 169 หน้า 6105 วันที่ 27 สิงหาคม 2530 ตั้งอยู่ที่ถนนแสงชูโต อำเภอเมืองกาญจนบุรี จังหวัดกาญจนบุรี อยู่ในสังกัด กองกำกับการ 5 กองตรวจคนเข้าเมือง ต่อมาวันที่ 23 มกราคม 2537 กองตรวจคนเข้าเมืองยกฐานะเป็นสำนักงานตรวจคนเข้าเมือง และได้ปรับโครงสร้างแบ่งหน่วยงาน ในสังกัดใหม่มีกองบังคับการตรวจคนเข้าเมือง 3 พร้อมกับเปลี่ยนชื่อด่านตรวจคนเข้าเมืองจังหวัดกาญจนบุรี เป็นด่านตรวจคนเข้าเมืองกาญจนบุรี อยู่ในสังกัดกองบังคับการตรวจคนเข้าเมือง 3 และวันที่ 30 มิถุนายน 2548 สำนักงานตรวจคนเข้าเมือง ได้ปรับโครงสร้างแบ่งหน่วยงานในสังกัดใหม่อีกครั้งหนึ่ง มีศูนย์ตรวจคนเข้าเมืองภาคกลาง ด่านตรวจคนเข้าเมืองกาญจนบุรี จึงอยู่ในสังกัด ศูนย์ตรวจคนเข้าเมืองภาคกลาง มีสถานที่ตั้งอยู่ที่อำเภอเมืองกาญจนบุรี จังหวัดกาญจนบุรี ช่องทางอนุญาต คือ 1. เส้นทางคมนาคมทางบกจากพรมแดนถึงที่ตั้งด่านตรวจคนเข้าเมืองกาญจนบุรี 2. เส้นทางคมนาคมทางรถไฟจากบริเวณเขตสถานีรถไฟบ้านน้ำตกถึงบริเวณเขตสถานีรถไฟกาญจนบุรี และมีเขตพื้นที่รับผิดชอบ 1.จังหวัดกาญจนบุรี 2. จังหวัดราชบุรี



ด่านตรวจคนเข้าเมืองสังขละบุรี



ด่านตรวจคนเข้าเมืองสังขละบุรี ปรากฏตามหลักฐานตั้งขึ้นครั้งแรกเป็นด่านตรวจคนเข้าเมืองอำเภอสังขละบุรี เมื่อวันที่ 20 ธันวาคม 2522 ตามประกาศกระทรวงมหาดไทย ประกาศ ณ วันที่ 20 ธันวาคม 2522 ซึ่งประกาศในราชกิจจานุเบกษา เล่ม 97 ตอนที่ 6 หน้า 181 วันที่ 15 มกราคม 2523 ตั้งอยู่ที่บ้านซอกกาเลีย ตำบลหนองลู อำเภอสังขละบุรี จังหวัดกาญจนบุรี อยู่ในสังกัด กองกำกับการ 5 กองตรวจคนเข้าเมือง ต่อมาวันที่ 23 มกราคม 2537 กองตรวจคนเข้าเมืองยกฐานะเป็นสำนักงานตรวจคนเข้าเมือง และได้ปรับโครงสร้างแบ่งหน่วยงานในสังกัดใหม่มีกองบังคับการตรวจคนเข้าเมือง 3 พร้อมกับเปลี่ยนชื่อด่านตรวจคนเข้าเมืองอำเภอสังขละบุรี เป็นด่านตรวจคนเข้าเมืองสังขละบุรี อยู่ในสังกัดกองบังคับการตรวจคนเข้าเมือง 3 และวันที่ 30 มิถุนายน 2548 สำนักงานตรวจคนเข้าเมือง ได้ปรับโครงสร้างแบ่งหน่วยงานในสังกัดใหม่อีกครั้งหนึ่ง มีศูนย์ตรวจคนเข้าเมืองภาคกลาง ด่านตรวจคนเข้าเมืองสังขละบุรี จึงอยู่ในสังกัด ศูนย์ตรวจคนเข้าเมืองภาคกลาง มีสถานที่ตั้งอยู่ที่ 314 หมู่ 3 ตำบลหนองลู อำเภอสังขละบุรี จังหวัดกาญจนบุรี ช่องทางอนุญาต คือ เส้นทางคมนาคมทางบกจากพรมแดนถึงที่ตั้งด่านตรวจคนเข้าเมืองสังขละบุรี และมีเขตพื้นที่รับผิดชอบอำเภอสังขละบุรี จังหวัดกาญจนบุรี



ด่านตรวจคนเข้าเมืองสิงขร



ด่านตรวจคนเข้าเมืองสิงขร ปรากฏตามหลักฐานตั้งขึ้นครั้งแรกเป็นด่านตรวจคนเข้าเมืองบ้านแหลม เมื่อวันที่ 23 มกราคม 2537 ตามประกาศกระทรวงมหาดไทย ประกาศ ณ วันที่ 19 มกราคม 2537 ซึ่งประกาศในราชกิจจานุเบกษา เล่ม 111 ตอนพิเศษ 5 ง หน้า 6 วันที่ 19 มกราคม 2537 ตั้งอยู่ในท้องที่อำเภอบ้านแหลม จังหวัดเพชรบุรี อยู่ในสังกัด กองบังคับการตรวจคนเข้าเมือง 3 สำนักงานตรวจคนเข้าเมือง ต่อมาวันที่ 25 สิงหาคม 2543 ยกเลิกด่านตรวจคนเข้าเมืองบ้านแหลมและตั้งด่านตรวจคนเข้าเมืองสิงขร ตั้งอยู่ที่อำเภอเมืองประจวบคีรีขันธ์ จังหวัดประจวบคีรีขันธ์ ตามประกาศกระทรวงมหาดไทย ประกาศ ณ วันที่ 28 มิถุนายน 2543 ซึ่งประกาศในราชกิจจานุเบกษา เล่ม 117 ตอนพิเศษ 73 ง หน้า 2 วันที่ 25 กรกฎาคม 2543 อยู่ในสังกัดกองบังคับการตรวจคนเข้าเมือง 3 และ วันที่ 30 มิถุนายน 2548 สำนักงานตรวจคนเข้าเมือง ได้ปรับโครงสร้างแบ่งหน่วยงานในสังกัดใหม่อีกครั้งหนึ่ง มีศูนย์ตรวจคนเข้าเมืองภาคกลาง ด่านตรวจคนเข้าเมืองสิงขร จึงอยู่ในสังกัด ศูนย์ตรวจคนเข้าเมืองภาคกลาง มีสถานที่ตั้งอยู่ที่ 296/1 หมู่ 6 ตำบลคลองวาฬ อำเภอเมืองประจวบคีรีขันธ์ จังหวัดประจวบคีรีขันธ์ ช่องทางอนุญาต คือ 1. บริเวณเส้นทางคมนาคมทางบกจากพรมแดนถึงที่ตั้งด่านตรวจคนเข้าเมืองสิงขร 2. บริเวณเขตท่าเรือปากอ่าวบ้านแหลม 3. บริเวณเขตท่าเทียบเรือหัวหิน และมีเขตพื้นที่รับผิดชอบ 1. จังหวัดประจวบคีรีขันธ์ 2. จังหวัดเพชรบุรี



ศูนย์ตรวจคนเข้าเมืองภาคตะวันออกเฉียงเหนือ



ด้านตรวจคนเข้าเมืองกาบเชิง



ด้านตรวจคนเข้าเมืองกาบเชิง ปรากฏตามหลักฐานตั้งขึ้นครั้งแรก เมื่อวันที่ 23 มกราคม 2537 ตามประกาศกระทรวงมหาดไทย ประกาศ ณ วันที่ 19 มกราคม 2537 ซึ่งประกาศในราชกิจจานุเบกษา เล่ม 111 ตอนพิเศษ 5 ง หน้า 6 วันที่ 19 มกราคม 2537 ตั้งอยู่ที่ อำเภอกาบเชิง จังหวัดสุรินทร์ อยู่ในสังกัด กองบังคับการตรวจคนเข้าเมือง 3 สำนักงานตรวจคนเข้าเมือง และวันที่ 30 มิถุนายน 2548 สำนักงานตรวจคนเข้าเมือง ได้ปรับโครงสร้างแบ่งหน่วยงานในสังกัดใหม่อีกครั้งหนึ่ง มีศูนย์ตรวจคนเข้าเมืองภาคตะวันออกเฉียงเหนือ ด้านตรวจคนเข้าเมืองกาบเชิง จึงอยู่ในสังกัด ศูนย์ตรวจคนเข้าเมืองภาคตะวันออกเฉียงเหนือ มีสถานที่ตั้งอยู่ที่ 77 หมู่ 17 ถนนสุรินทร์-ช่องจอม ตำบลกาบเชิง อำเภอกาบเชิง จังหวัดสุรินทร์ ช่องทางอนุญาต คือ เส้นทางคมนาคมทางบกจากพรมแดนถึงที่ตั้งด้านตรวจคนเข้าเมืองกาบเชิง และมีเขตพื้นที่รับผิดชอบ 1. จังหวัดสุรินทร์ 2. จังหวัดบุรีรัมย์



ด่านตรวจคนเข้าเมืองภูสิงห์



ด่านตรวจคนเข้าเมืองภูสิงห์ ปรากฏตามหลักฐานตั้งขึ้นเมื่อวันที่ 30 มิถุนายน 2548 ตามประกาศกระทรวงมหาดไทย ประกาศ ณ วันที่ 28 เมษายน 2548 ซึ่งประกาศในราชกิจจานุเบกษา เล่ม 122 ตอนพิเศษ 40 ง หน้า 7 วันที่ 30 พฤษภาคม 2548 ตั้งอยู่ที่อำเภอภูสิงห์ จังหวัดศรีสะเกษ อยู่ในสังกัดศูนย์ตรวจคนเข้าเมืองภาคตะวันออกเฉียงเหนือ มีสถานที่ตั้งอยู่ที่ ตำบลโพพัฒนา อำเภอภูสิงห์ จังหวัดศรีสะเกษ ช่องทางอนุญาต คือ บริเวณเส้นทางคมนาคมทางบก จากพรมแดนถึงที่ตั้งด่านตรวจคนเข้าเมืองภูสิงห์ และมีเขตพื้นที่รับผิดชอบ จังหวัดศรีสะเกษ



ด่านตรวจคนเข้าเมืองพิบูลมังสาหาร



ด่านตรวจคนเข้าเมืองพิบูลมังสาหาร มีประวัติความเป็นมาจากข้อมูลของด่านตรวจคนเข้าเมืองพิบูลมังสาหาร ว่า ด่านตรวจคนเข้าเมืองพิบูลมังสาหาร เริ่มก่อตั้งขึ้นเมื่อ พ.ศ.2474 ที่อำเภอโพธิ์ทอง จังหวัดฉะเชิงเทรา (ปัจจุบันคือ เมืองโพธิ์ทอง แขวงจำปาสัก ประเทศสาธารณรัฐประชาธิปไตยประชาชนลาว) มีชื่อเรียกว่าตรวจคนเข้าเมืองอำเภอโพธิ์ทอง มีนายอุตรา เสนีย์วงศ์ ณ อยุธยา เป็นตรวจคนเข้าเมืองคนแรก ต่อมา พ.ศ.2486 รัฐบาลไทยโอนจังหวัดจำปาสักให้กับประเทศฝรั่งเศส จึงได้ย้ายที่ทำการไปตั้งอยู่ที่อำเภอพิบูลมังสาหาร จังหวัดอุบลราชธานี มีชื่อว่า ตรวจคนเข้าเมืองอำเภอพิบูลมังสาหาร มีด่านในปกครอง จำนวน 1 ด่าน คือ ด่านพรมแดนบ้านหนองเมฆ อำเภอพิบูลมังสาหาร จังหวัดอุบลราชธานี ต่อมา พ.ศ.2492 ตรวจคนเข้าเมืองอำเภอพิบูลมังสาหาร ได้รับการยกฐานะเป็นตรวจคนเข้าเมืองจังหวัดอุบลราชธานี ตั้งอยู่ที่ อำเภอพิบูลมังสาหาร จังหวัดอุบลราชธานี มี พ.ต.อ.(พิเศษ) บุญเรือง ศคสมิต เป็นตรวจคนเข้าเมืองจังหวัดคนแรก ต่อมา พ.ศ.2494 ตรวจคนเข้าเมืองจังหวัดอุบลราชธานี ได้เปลี่ยนเป็นด่านตรวจคนเข้าเมืองอำเภอพิบูลมังสาหาร เมื่อวันที่ 31 พฤษภาคม 2494 ตามประกาศกรมตำรวจ ประกาศ ณ วันที่ 31 พฤษภาคม 2494 ซึ่งประกาศในราชกิจจานุเบกษา เล่ม 68 หน้า 2400 วันที่ 12 มิถุนายน 2494 ตั้งอยู่ในท้องที่อำเภอพิบูลมังสาหาร จังหวัดอุบลราชธานี อยู่ในสังกัด กองตรวจคนเข้าเมือง ต่อมาวันที่ 15 พฤษภาคม 2495 กองตรวจคนเข้าเมืองปรับโครงสร้าง มีกองกำกับการตรวจคนเข้าเมืองเขต ด่านตรวจคนเข้าเมืองอำเภอพิบูลมังสาหาร อยู่ในสังกัดกองกำกับการตรวจคนเข้าเมืองเขต

ต่อมาวันที่ 10 มิถุนายน 2503 เปลี่ยนชื่อด่านตรวจคนเข้าเมืองอำเภอพิบูลมังสาหารเป็นด่านตรวจคนเข้าเมืองจังหวัดอุบลราชธานี ตั้งอยู่ที่ริมถนนสถิตย์นิมมานการข้างด่านศุลกากร ตำบลพิบูลมังสาหาร อำเภอพิบูลมังสาหาร จังหวัดอุบลราชธานี ตามประกาศกระทรวงมหาดไทย ประกาศ ณ วันที่ 10 มิถุนายน 2503 ซึ่งประกาศในราชกิจจานุเบกษา เล่ม 77 หน้า 1683 วันที่ 5 กรกฎาคม 2503 อยู่ในสังกัดกองกำกับการตรวจคนเข้าเมืองเขต ต่อมาวันที่ 10 กรกฎาคม 2508 กองตรวจคนเข้าเมืองปรับโครงสร้างจากกองตรวจคนเข้าเมืองเขตเป็นกองกำกับการ 5 ด่านตรวจคนเข้าเมืองจังหวัดอุบลราชธานี จึงอยู่ในสังกัดกองกำกับการ 5 ต่อมาวันที่ 23 มกราคม 2537 กองตรวจคนเข้าเมือง ยกฐานะเป็นสำนักงานตรวจคนเข้าเมืองและได้ปรับโครงสร้างแบ่งหน่วยงานในสังกัดใหม่ มีกองบังคับการตรวจคนเข้าเมือง 3 พร้อมกับเปลี่ยนชื่อด่านตรวจคนเข้าเมืองจังหวัดอุบลราชธานีเป็นด่านตรวจคนเข้าเมืองพิบูลมังสาหาร อยู่ในสังกัดกองบังคับการตรวจคนเข้าเมือง 3 และวันที่ 30 มิถุนายน 2548 สำนักงานตรวจคนเข้าเมืองได้ปรับโครงสร้างแบ่งหน่วยงานในสังกัดใหม่อีกครั้งหนึ่งมีศูนย์ตรวจคนเข้าเมืองภาคตะวันออกเฉียงเหนือ ด่านตรวจคนเข้าเมืองพิบูลมังสาหาร จึงอยู่ในสังกัดศูนย์ตรวจคนเข้าเมืองภาคตะวันออกเฉียงเหนือ มีสถานที่ตั้งอยู่ที่ 26 ถนนสถิตย์นิมมานการ ตำบลพิบูลมังสาหาร อำเภอพิบูลมังสาหาร จังหวัดอุบลราชธานี ช่องทางอนุญาต คือ 1. เส้นทางคมนาคมทางบกจากพรมแดนถึงที่ตั้งด่านตรวจคนเข้าเมืองพิบูลมังสาหาร 2. เส้นทางคมนาคมทางน้ำตามลำน้ำมูลจากปากแม่น้ำมูลถึงสะพานพิบูลมังสาหาร และมีเขตพื้นที่รับผิดชอบ 1. จังหวัดอุบลราชธานี 2. จังหวัดอำนาจเจริญ 3. จังหวัดสุรินทร์ 4. จังหวัดบุรีรัมย์



ด่านตรวจคนเข้าเมืองเขมรราช

ต่อมาวันที่ 23 มกราคม 2537 กองตรวจคนเข้าเมืองยกฐานะเป็นสำนักงานตรวจคนเข้าเมือง และได้ปรับโครงสร้างแบ่งหน่วยงานในสังกัดใหม่มีกองบังคับการตรวจคนเข้าเมือง 3 พร้อมกับเปลี่ยนชื่อด่านตรวจคนเข้าเมืองอำเภอเขมรราช เป็นด่านตรวจคนเข้าเมืองเขมรราช อยู่ในสังกัดกองบังคับการตรวจคนเข้าเมือง 3 และวันที่ 30 มิถุนายน 2548 สำนักงานตรวจคนเข้าเมือง ได้ปรับโครงสร้างแบ่งหน่วยงานในสังกัดใหม่อีกครั้งหนึ่งมีศูนย์ตรวจคนเข้าเมืองภาคตะวันออกเฉียงเหนือ ด่านตรวจคนเข้าเมืองเขมรราช จึงอยู่ในสังกัด ศูนย์ตรวจคนเข้าเมืองภาคตะวันออกเฉียงเหนือ มีสถานที่ตั้งอยู่ที่ 1 ตำบลก่งพะเนียง อำเภอเขมรราช จังหวัดอุบลราชธานี ช่องทางอนุญาต คือ บริเวณเขตท่าเรือตามชายฝั่งแม่น้ำโขง และมีเขตพื้นที่รับผิดชอบ 1.อำเภอเขมรราช จังหวัดอุบลราชธานี 2.อำเภอขามเฒ่า จังหวัดอำนาจเจริญ



ด่านตรวจคนเข้าเมืองเขมรราช ปรากฏตามหลักฐานตั้งขึ้นครั้งแรกเป็นด่านตรวจคนเข้าเมืองอำเภอเขมรราช เมื่อวันที่ 31 พฤษภาคม 2494 ตามประกาศกรมตำรวจ ประกาศ ณ วันที่ 31 พฤษภาคม 2494 ซึ่งประกาศในราชกิจจานุเบกษา เล่ม 68 หน้า 2401 วันที่ 12 มิถุนายน 2494 ตั้งอยู่ในท้องที่อำเภอเขมรราช จังหวัดอุบลราชธานี อยู่ในสังกัด กองตรวจคนเข้าเมือง ต่อมาวันที่ 15 พฤษภาคม 2495 กองตรวจคนเข้าเมืองปรับโครงสร้างมีกองกำกับการตรวจคนเข้าเมืองเขต ด่านตรวจคนเข้าเมืองอำเภอเขมรราช อยู่ในสังกัด กองกำกับการตรวจคนเข้าเมืองเขต ต่อมาวันที่ 10 มิถุนายน 2503 ด่านตรวจคนเข้าเมืองอำเภอเขมรราช มีที่ตั้งอยู่บนที่ว่าการอำเภอเขมรราช จังหวัดอุบลราชธานี ตามประกาศกระทรวงมหาดไทย ประกาศ ณ วันที่



10 มิถุนายน 2503 ซึ่งประกาศในราชกิจจานุเบกษา เล่ม 77 หน้า 1683 วันที่ 5 กรกฎาคม 2503 อยู่ในสังกัด กองกำกับการตรวจคนเข้าเมืองเขต ต่อมาวันที่ 10 กรกฎาคม 2508 กองตรวจคนเข้าเมืองปรับโครงสร้างจากกองตรวจคนเข้าเมืองเขตเป็นกองกำกับการ 5 ด่านตรวจคนเข้าเมืองอำเภอเขมรราช จึงอยู่ในสังกัด กองกำกับการ 5

ด่านตรวจคนเข้าเมืองโขงเจียม



ด่านตรวจคนเข้าเมืองโขงเจียม ปรากฏตามหลักฐานตั้งขึ้นครั้งแรกเป็นด่านตรวจคนเข้าเมืองอำเภอโขงเจียม เมื่อวันที่ 31 พฤษภาคม 2494 ตามประกาศกรมตำรวจ ประกาศ ณ วันที่ 31 พฤษภาคม 2494 ซึ่งประกาศในราชกิจจานุเบกษา เล่ม 68 หน้า 2400 วันที่ 12 มิถุนายน 2494 ตั้งอยู่ในท้องที่อำเภอโขงเจียม จังหวัดอุบลราชธานี อยู่ในสังกัด กองตรวจคนเข้าเมือง ต่อมาวันที่ 15 พฤษภาคม 2495 กองตรวจคนเข้าเมืองปรับโครงสร้างมีกองกำกับการตรวจคนเข้าเมืองเขต ด่านตรวจคนเข้าเมืองอำเภอโขงเจียม อยู่ในสังกัด กองกำกับการตรวจคนเข้าเมืองเขต ต่อมาวันที่ 10 มิถุนายน 2503 ยกเลิกด่านตรวจคนเข้าเมืองอำเภอโขงเจียมและตั้งด่านตรวจคนเข้าเมืองกิ่งอำเภอบ้านด่าน มีที่ตั้งอยู่บนที่ว่าการกิ่งอำเภอบ้านด่าน อันอยู่ในความปกครองของอำเภอโขงเจียม จังหวัดอุบลราชธานี ตามประกาศกระทรวงมหาดไทย ประกาศ ณ วันที่ 10 มิถุนายน 2503 ซึ่งประกาศในราชกิจจานุเบกษา เล่ม 77 หน้า 1684 วันที่ 5 กรกฎาคม 2503 อยู่ในสังกัด กองกำกับการตรวจคนเข้าเมืองเขต ต่อมาวันที่ 10 กรกฎาคม 2508 กองตรวจคนเข้าเมืองปรับโครงสร้างจากกองตรวจคนเข้าเมืองเขตเป็นกองกำกับการ 5 ด่านตรวจคนเข้าเมืองกิ่งอำเภอบ้านด่าน จึงอยู่ในสังกัด กองกำกับการ 5



ตรวจคนเข้าเมือง 3 พร้อมกับเปลี่ยนชื่อด่านตรวจคนเข้าเมืองอำเภอโขงเจียมเป็นด่านตรวจคนเข้าเมืองโขงเจียม อยู่ในสังกัดกองบังคับการตรวจคนเข้าเมือง 3 และวันที่ 30 มิถุนายน 2548 สำนักงานตรวจคนเข้าเมือง ได้ปรับโครงสร้างแบ่งหน่วยงานในสังกัดใหม่อีกครั้งหนึ่ง มีศูนย์ตรวจคนเข้าเมืองภาคตะวันออกเฉียงเหนือ ด่านตรวจคนเข้าเมืองโขงเจียม จึงอยู่ในสังกัด ศูนย์ตรวจคนเข้าเมืองภาคตะวันออกเฉียงเหนือ มีสถานที่ตั้งอยู่ที่ 12 หมู่ 1 ถนนแก้วประดิษฐ์ ตำบลโขงเจียม อำเภอโขงเจียม จังหวัดอุบลราชธานี ช่องทางอนุญาต คือ บริเวณเขตท่าเรือตามชายฝั่งแม่น้ำโขง และมีเขตพื้นที่รับผิดชอบ อำเภอโขงเจียม จังหวัดอุบลราชธานี



ด่านตรวจคนเข้าเมืองเชียงคาน

จังหวัดเลย มีที่ตั้งอยู่ที่ตำบลเชียงคาน อำเภอเชียงคาน จังหวัดเลย ตามประกาศกระทรวงมหาดไทย ประกาศ ณ วันที่ 10 มิถุนายน 2503 ซึ่งประกาศในราชกิจจานุเบกษา เล่ม 77 หน้า 1679 วันที่ 5 กรกฎาคม 2503 อยู่ในสังกัด กองกำกับการตรวจคนเข้าเมืองเขต ต่อมาวันที่ 10 กรกฎาคม 2508 กองตรวจคนเข้าเมืองปรับโครงสร้างจากกองตรวจคนเข้าเมืองเขตเป็นกองกำกับการ 5 ด่านตรวจคนเข้าเมืองจังหวัดเลย จึงอยู่ในสังกัด กองกำกับการ 5

ด่านตรวจคนเข้าเมืองเชียงคาน ปรากฏตามหลักฐานตั้งขึ้นครั้งแรกเป็นด่านตรวจคนเข้าเมืองอำเภอเชียงคาน เมื่อวันที่ 31 พฤษภาคม 2494 ตามประกาศกรมตำรวจ ประกาศ ณ วันที่ 31 พฤษภาคม 2494 ซึ่งประกาศในราชกิจจานุเบกษา เล่ม 68 หน้า 2377 วันที่ 12 มิถุนายน 2494 ตั้งอยู่ในท้องที่อำเภอเชียงคาน จังหวัดเลย อยู่ในสังกัด กองตรวจคนเข้าเมือง ต่อมาวันที่ 15 พฤษภาคม 2495 กองตรวจคนเข้าเมืองปรับโครงสร้างมีกอง



ต่อมาวันที่ 23 มกราคม 2537 กองตรวจคนเข้าเมืองยกฐานะเป็นสำนักงานตรวจคนเข้าเมืองและได้ปรับโครงสร้างแบ่งหน่วยงานในสังกัดใหม่ มีกองบังคับการตรวจคนเข้าเมือง 3 พร้อมกับเปลี่ยนชื่อด่านตรวจคนเข้าเมืองจังหวัดเลย เป็นด่านตรวจคนเข้าเมืองเชียงคาน อยู่ในสังกัดกองบังคับการตรวจคนเข้าเมือง 3 และวันที่ 30 มิถุนายน 2548 สำนักงานตรวจคนเข้าเมืองได้ปรับโครงสร้างแบ่งหน่วยงานในสังกัดใหม่อีกครั้งหนึ่งมีศูนย์ตรวจคนเข้าเมืองภาคตะวันออกเฉียงเหนือ ด่านตรวจคนเข้าเมืองเชียงคาน จึงอยู่ในสังกัดศูนย์ตรวจคนเข้าเมืองภาคตะวันออกเฉียงเหนือ มีสถานที่ตั้งอยู่ที่ 32 หมู่ 2 ตำบลเชียงคาน อำเภอเชียงคาน จังหวัดเลย ช่องทางอนุญาต คือ บริเวณเขตท่าเรือตามชายฝั่งแม่น้ำโขง และมีเขตพื้นที่รับผิดชอบ อำเภอเชียงคาน จังหวัดเลย



กำกับการตรวจคนเข้าเมืองเขต ด่านตรวจคนเข้าเมืองอำเภอเชียงคาน อยู่ในสังกัด กองกำกับการตรวจคนเข้าเมืองเขต ต่อมาวันที่ 10 มิถุนายน 2503 ยกเลิกด่านตรวจคนเข้าเมืองอำเภอเชียงคานและตั้งด่านตรวจคนเข้าเมือง

ด่านตรวจคนเข้าเมืองท่าลี่



ด่านตรวจคนเข้าเมืองท่าลี่ ปรากฏตามหลักฐานตั้งขึ้นครั้งแรกเป็นด่านตรวจคนเข้าเมืองอำเภอท่าลี่ เมื่อวันที่ 10 มิถุนายน 2503 ตามประกาศกระทรวงมหาดไทย ประกาศ ณ วันที่ 10 มิถุนายน 2503 ซึ่งประกาศในราชกิจจานุเบกษา เล่ม 77 หน้า 1679 วันที่ 5 กรกฎาคม 2503 ตั้งอยู่บนที่ว่าการอำเภอท่าลี่ จังหวัดเลย อยู่ในสังกัด กองกำกับการตรวจคนเข้าเมืองเขตต่อมาวันที่ 10 กรกฎาคม 2508 กองตรวจคนเข้าเมืองปรับโครงสร้างจากกองตรวจคนเข้าเมืองเขตเป็นกองกำกับการ 5 ด่านตรวจคนเข้าเมืองอำเภอท่าลี่ จึงอยู่ในสังกัด กองกำกับการ 5



ต่อมาวันที่ 23 มกราคม 2537 กองตรวจคนเข้าเมืองยกฐานะเป็นสำนักงานตรวจคนเข้าเมืองและได้ปรับโครงสร้างแบ่งหน่วยงานในสังกัดใหม่ มีกองบังคับการตรวจคนเข้าเมือง 3 พร้อมกับเปลี่ยนชื่อด่านตรวจคนเข้าเมืองอำเภอท่าลี่ เป็นด่านตรวจคนเข้าเมืองท่าลี่ อยู่ในสังกัดกองบังคับการตรวจคนเข้าเมือง 3 และวันที่ 30 มิถุนายน 2548 สำนักงานตรวจคนเข้าเมืองได้ปรับโครงสร้างแบ่งหน่วยงานในสังกัดใหม่อีกครั้งหนึ่งมีศูนย์ตรวจคนเข้าเมืองภาคตะวันออกเฉียงเหนือ ด่านตรวจคนเข้าเมืองท่าลี่ จึงอยู่ในสังกัด ศูนย์ตรวจคนเข้าเมืองภาคตะวันออกเฉียงเหนือ มีสถานที่ตั้งอยู่ที่ หมู่ 2 ตำบลท่าลี่ อำเภอท่าลี่ จังหวัดเลย ช่องทางอนุญาต คือ เส้นทางคมนาคมทางบกจากพรมแดนถึงที่ตั้งด่านตรวจคนเข้าเมืองท่าลี่ และมีเขตพื้นที่รับผิดชอบ อำเภอท่าลี่ จังหวัดเลย

ด่านตรวจคนเข้าเมืองหนองคาย



ด่านตรวจคนเข้าเมืองหนองคาย ปรากฏตามหลักฐานตั้งขึ้นครั้งแรกเป็นด่านตรวจคนเข้าเมืองจังหวัดหนองคาย เมื่อวันที่ 31 พฤษภาคม 2494 ตามประกาศกรมตำรวจ ประกาศ ณ วันที่ 31 พฤษภาคม 2494 ซึ่งประกาศในราชกิจจานุเบกษา เล่ม 68 หน้า 2398 วันที่ 12 มิถุนายน 2494 ตั้งอยู่ที่อำเภอเมืองหนองคาย จังหวัดหนองคาย อยู่ในสังกัด กองตรวจคนเข้าเมือง

ประกาศ ณ วันที่ 3 กุมภาพันธ์ 2501 ซึ่งประกาศในราชกิจจานุเบกษา เล่ม 75 หน้า 429 วันที่ 18 กุมภาพันธ์ 2501 อยู่ในสังกัด กองกำกับการตรวจคนเข้าเมืองเขต และในวันที่ 10 กรกฎาคม 2508 กองตรวจคนเข้าเมืองปรับโครงสร้างจากกองตรวจคนเข้าเมืองเขตเป็นกองกำกับการ 5 ด่านตรวจคนเข้าเมืองจังหวัดหนองคาย จึงอยู่ในสังกัด กองกำกับการ 5



ต่อมาวันที่ 15 พฤษภาคม 2495 กองตรวจคนเข้าเมืองปรับโครงสร้างมีกองกำกับการตรวจคนเข้าเมืองเขต ด่านตรวจคนเข้าเมืองจังหวัดหนองคาย อยู่ในสังกัด กองกำกับการตรวจคนเข้าเมืองเขต ต่อมาวันที่ 3 กุมภาพันธ์ 2501 ด่านตรวจคนเข้าเมืองจังหวัดหนองคาย ตั้งอยู่ที่ถนนศรีสะเกศ ตำบลในเมือง อำเภอเมืองหนองคาย จังหวัดหนองคาย ตามประกาศกระทรวงมหาดไทย

ต่อมาวันที่ 23 มกราคม 2537 กองตรวจคนเข้าเมืองยกฐานะเป็นสำนักงานตรวจคนเข้าเมืองและได้ปรับโครงสร้างแบ่งหน่วยงานในสังกัดใหม่มีกองบังคับการตรวจคนเข้าเมือง 3 พร้อมกับเปลี่ยนชื่อด่านตรวจคนเข้าเมืองจังหวัดหนองคายเป็นด่านตรวจคนเข้าเมืองหนองคาย อยู่ในสังกัด กองบังคับการตรวจคนเข้าเมือง 3 และวันที่ 30 มิถุนายน 2548 สำนักงานตรวจคนเข้าเมือง ได้ปรับโครงสร้างแบ่งหน่วยงานในสังกัดใหม่อีกครั้งหนึ่ง มีศูนย์ตรวจคนเข้าเมืองภาคตะวันออกเฉียงเหนือ ด่านตรวจคนเข้าเมืองหนองคาย จึงอยู่ในสังกัด ศูนย์ตรวจคนเข้าเมืองภาคตะวันออกเฉียงเหนือ มีสถานที่ตั้งอยู่ที่ 106 หมู่ 7 ถนนเฉลิมพระเกียรติ ตำบลมีชัย อำเภอเมืองหนองคาย จังหวัดหนองคาย ช่องทางอนุญาต คือ 1. เส้นทางคมนาคมทางบกจากพรมแดนถึงที่ตั้งด่านตรวจคนเข้าเมืองหนองคาย 2. บริเวณเขตท่าเรือตามชายฝั่งแม่น้ำโขง 3. บริเวณเขตสนามบินประจำจังหวัดอุดรธานี และมีเขตพื้นที่รับผิดชอบ 1. จังหวัดหนองคาย 2. จังหวัดอุดรธานี

ด่านตรวจคนเข้าเมืองบึงกาฬ



ด่านตรวจคนเข้าเมืองบึงกาฬ ปรากฏตามหลักฐานตั้งขึ้นครั้งแรกเป็นด่านตรวจคนเข้าเมืองอำเภอบึงกาฬ เมื่อวันที่ 31 พฤษภาคม 2494 ตามประกาศกรมตำรวจ ประกาศ ณ วันที่ 31 พฤษภาคม 2494 ซึ่งประกาศในราชกิจจานุเบกษา เล่ม 36 หน้า 2399 วันที่ 12 มิถุนายน 2494 ตั้งอยู่ในท้องที่อำเภอบึงกาฬ จังหวัดหนองคาย อยู่ในสังกัด กองตรวจคนเข้าเมือง ต่อมาวันที่ 15 พฤษภาคม 2495 กองตรวจคนเข้าเมืองปรับโครงสร้างมีกองกำกับการตรวจคนเข้าเมืองเขต ด่านตรวจคนเข้าเมืองอำเภอบึงกาฬ อยู่ในสังกัด กองกำกับการตรวจคนเข้าเมืองเขต

ต่อมาวันที่ 10 มิถุนายน 2503 ด่านตรวจคนเข้าเมืองอำเภอบึงกาฬ มีที่ตั้งอยู่บนที่ว่าการอำเภอบึงกาฬ จังหวัดหนองคาย ตามประกาศกระทรวงมหาดไทย ประกาศ ณ วันที่ 10 มิถุนายน 2503 ซึ่งประกาศในราชกิจจานุเบกษา เล่ม 77 หน้า 1681 วันที่ 5 กรกฎาคม 2503 อยู่ในสังกัด กองกำกับการตรวจคนเข้าเมืองเขต ต่อมาวันที่ 10 กรกฎาคม 2508 กองตรวจคนเข้าเมืองปรับโครงสร้างจากกองตรวจคนเข้าเมืองเขตเป็นกองกำกับการ 5 ด่านตรวจคนเข้าเมืองอำเภอบึงกาฬ จึงอยู่ในสังกัด กองกำกับการ 5



ต่อมาวันที่ 30 มิถุนายน 2510 ด่านตรวจคนเข้าเมืองอำเภอบึงกาฬ ย้ายที่ตั้งไปตั้งอยู่ที่ 26 ถนนชาญลินธุ์ บ้านบึงกาฬ หมู่ 1 ตำบลบึงกาฬ อำเภอบึงกาฬ จังหวัดหนองคาย ตามประกาศกระทรวงมหาดไทยประกาศ ณ วันที่ 30 มิถุนายน 2510 ซึ่งประกาศในราชกิจจานุเบกษา เล่ม 84 หน้า 1960 วันที่ 11 กรกฎาคม 2510

ต่อมาวันที่ 23 มกราคม 2537 กองตรวจคนเข้าเมืองยกฐานะเป็นสำนักงานตรวจคนเข้าเมืองและได้ปรับโครงสร้างแบ่งหน่วยงานในสังกัดใหม่ มีกองบังคับการตรวจคนเข้าเมือง 3 พร้อมกับเปลี่ยนชื่อด่านตรวจคนเข้าเมืองอำเภอบึงกาฬ เป็นด่านตรวจคนเข้าเมืองบึงกาฬ อยู่ในสังกัดกองบังคับการตรวจคนเข้าเมือง 3 และวันที่ 30 มิถุนายน 2548 สำนักงานตรวจคนเข้าเมืองได้ปรับโครงสร้างแบ่งหน่วยงานในสังกัดใหม่ อีกครั้งหนึ่งมีศูนย์ตรวจคนเข้าเมืองภาคตะวันออกเฉียงเหนือ ด่านตรวจคนเข้าเมืองบึงกาฬ จึงอยู่ในสังกัด ศูนย์ตรวจคนเข้าเมืองภาคตะวันออกเฉียงเหนือ มีสถานที่ตั้งอยู่ที่ 365 ถนนไทยสมิตร ตำบลบึงกาฬ อำเภอบึงกาฬ จังหวัดหนองคาย ช่องทางอนุญาต คือ บริเวณเขตท่าเรือตามชายฝั่งแม่น้ำโขง และมีเขตพื้นที่รับผิดชอบ 1.อำเภอบึงกาฬ 2.อำเภอปากคาด จังหวัดหนองคาย



ด่านตรวจคนเข้าเมืองนครพนม



ด่านตรวจคนเข้าเมืองนครพนม ปรากฏตามหลักฐานตั้งขึ้นครั้งแรกเป็นด่านตรวจคนเข้าเมืองจังหวัดนครพนม เมื่อวันที่ 31 พฤษภาคม 2494 ตามประกาศกรมตำรวจ ประกาศ ณ วันที่ 31 พฤษภาคม 2494 ซึ่งประกาศในราชกิจจานุเบกษา เล่ม 36 หน้า 2399 วันที่ 12 มิถุนายน 2494 ตั้งอยู่ในท้องที่อำเภอเมืองนครพนม จังหวัดนครพนม อยู่ในสังกัด กองตรวจคนเข้าเมือง ต่อมาวันที่ 15 พฤษภาคม 2495 กองตรวจคนเข้าเมืองปรับโครงสร้างมีองค์การตรวจคนเข้าเมืองเขต ด่านตรวจคนเข้าเมืองจังหวัดนครพนม อยู่ในสังกัด กองกำกับการตรวจคนเข้าเมืองเขต

ต่อมาวันที่ 23 มกราคม 2537 กองตรวจคนเข้าเมืองยกฐานะเป็นสำนักงานตรวจคนเข้าเมืองและได้ปรับโครงสร้างแบ่งหน่วยงานในสังกัดใหม่มีกองบังคับการตรวจคนเข้าเมือง 3 พร้อมกับเปลี่ยนชื่อด่านตรวจคนเข้าเมืองจังหวัดนครพนมเป็นด่านตรวจคนเข้าเมืองนครพนม อยู่ในสังกัด กองบังคับการตรวจคนเข้าเมือง 3 และวันที่ 30 มิถุนายน 2548 สำนักงานตรวจคนเข้าเมือง ได้ปรับโครงสร้างแบ่งหน่วยงานในสังกัดใหม่อีกครั้งหนึ่ง มีศูนย์ตรวจคนเข้าเมืองภาคตะวันออกเฉียงเหนือ ด่านตรวจคนเข้าเมืองนครพนม จึงอยู่ในสังกัด ศูนย์ตรวจคนเข้าเมืองภาคตะวันออกเฉียงเหนือ มีสถานที่ตั้งอยู่ที่ 654/1 ถนนสุนทรวิจิตร อำเภอเมืองนครพนม จังหวัดนครพนม ช่องทางอนุญาต คือ บริเวณเขตท่าเรือตามชายฝั่งแม่น้ำโขง และมีเขตพื้นที่รับผิดชอบ จังหวัดนครพนม



ต่อมาวันที่ 10 มิถุนายน 2503 ด่านตรวจคนเข้าเมืองจังหวัดนครพนม ตั้งอยู่ที่ริมฝั่งแม่น้ำโขงข้างถนนสุนทรวิจิตร อำเภอเมืองนครพนม จังหวัดนครพนม ตามประกาศกระทรวงมหาดไทย ประกาศ ณ วันที่ 10 มิถุนายน 2503 ซึ่งประกาศในราชกิจจานุเบกษา เล่ม 77 หน้า 1682 วันที่ 5 กรกฎาคม 2503 อยู่ในสังกัด กองกำกับการตรวจคนเข้าเมืองเขต ต่อมาวันที่ 10 กรกฎาคม 2508 กองตรวจคนเข้าเมืองปรับโครงสร้างจากกองตรวจคนเข้าเมืองเขตเป็นกองกำกับการ 5 ด่านตรวจคนเข้าเมืองจังหวัดนครพนม จึงอยู่ในสังกัด กองกำกับการ 5

ด่านตรวจคนเข้าเมืองมุกดาหาร

ต่อมาวันที่ 23 มกราคม 2537 กองตรวจคนเข้าเมืองยกฐานะเป็นสำนักงานตรวจคนเข้าเมืองและได้ปรับโครงสร้างแบ่งหน่วยงานในสังกัดใหม่มีกองบังคับการตรวจคนเข้าเมือง 3 พร้อมกับเปลี่ยนชื่อด่านตรวจคนเข้าเมืองจังหวัดมุกดาหาร เป็นด่านตรวจคนเข้าเมืองมุกดาหาร อยู่ในสังกัดกองบังคับการตรวจคนเข้าเมือง 3 และวันที่ 30 มิถุนายน 2548 สำนักงานตรวจคนเข้าเมือง ได้ปรับโครงสร้างแบ่งหน่วยงานในสังกัดใหม่อีกครั้งหนึ่งมีศูนย์ตรวจคนเข้าเมืองภาคตะวันออกเฉียงเหนือ ด่านตรวจคนเข้าเมืองมุกดาหาร จึงอยู่ในสังกัด ศูนย์ตรวจคนเข้าเมืองภาคตะวันออกเฉียงเหนือ มีสถานที่ตั้งอยู่ที่ 2 ถนนสองนางสถิติย์ ตำบลมุกดาหาร อำเภอเมืองมุกดาหาร จังหวัดมุกดาหาร ช่องทางอนุญาต คือ บริเวณเขตท่าเรือตามชายฝั่งแม่น้ำโขง และมีเขตพื้นที่รับผิดชอบจังหวัดมุกดาหาร



ด่านตรวจคนเข้าเมืองมุกดาหาร ปรากฏตามหลักฐานตั้งขึ้นครั้งแรกเป็นด่านตรวจคนเข้าเมืองอำเภอเมืองมุกดาหาร เมื่อวันที่ 31 พฤษภาคม 2494 ตามประกาศกรมตำรวจ ประกาศ ณ วันที่ 31 พฤษภาคม 2494 ซึ่งประกาศในราชกิจจานุเบกษา เล่ม 36 หน้า 2399 วันที่ 12 มิถุนายน 2494 ตั้งอยู่ในท้องที่อำเภอเมืองมุกดาหาร จังหวัดนครพนม อยู่ในสังกัด กองตรวจคนเข้าเมือง ต่อมาวันที่ 15 พฤษภาคม 2495 กองตรวจคนเข้าเมืองปรับโครงสร้างมีกองกำกับการตรวจคนเข้าเมืองเขต ด่านตรวจคนเข้าเมืองอำเภอเมืองมุกดาหาร อยู่ในสังกัด กองกำกับการตรวจคนเข้าเมืองเขต ต่อมาวันที่ 10 มิถุนายน 2503 ด่านตรวจคนเข้าเมืองอำเภอเมืองมุกดาหาร มีที่ตั้งอยู่ที่ริมฝั่งแม่น้ำโขงห้วยถนนท่าด่าน ตำบลมุกดาหาร อำเภอเมืองมุกดาหาร จังหวัดนครพนม ตามประกาศกระทรวงมหาดไทย ประกาศ ณ วันที่ 10 มิถุนายน 2503 ซึ่งประกาศในราชกิจจานุเบกษา เล่ม 77 หน้า 1682 วันที่ 5 กรกฎาคม 2503 อยู่ในสังกัด กองกำกับการตรวจคนเข้าเมืองเขต

ต่อมาวันที่ 10 กรกฎาคม 2508 กองตรวจคนเข้าเมืองปรับโครงสร้างจากกองตรวจคนเข้าเมืองเขตเป็นกองกำกับการ 5 ด่านตรวจคนเข้าเมืองอำเภอเมืองมุกดาหาร จึงอยู่ในสังกัด กองกำกับการ 5 ต่อมาวันที่ 14 มีนาคม 2526 ยกเลิกด่านตรวจคนเข้าเมืองอำเภอเมืองมุกดาหาร ตั้งเป็นด่านตรวจคนเข้าเมืองจังหวัดมุกดาหาร มีที่ตั้งอยู่ที่ริมฝั่งแม่น้ำโขงห้วยถนนท่าด่าน ตำบลมุกดาหาร อำเภอเมืองมุกดาหาร จังหวัดมุกดาหาร ตามประกาศกระทรวงมหาดไทย ประกาศ ณ วันที่ 14 มีนาคม 2526 ซึ่งประกาศในราชกิจจานุเบกษา ฉบับพิเศษ เล่ม 100 ตอนที่ 56 หน้า 22 วันที่ 8 เมษายน 2526 อยู่ในสังกัด กองกำกับการ 5



ศูนย์ตรวจคนเข้าเมืองภาคเหนือ



ด่านตรวจคนเข้าเมืองท่าอากาศยานเชียงใหม่



ด่านตรวจคนเข้าเมืองท่าอากาศยานเชียงใหม่ ปรากฏตามหลักฐานตั้งขึ้นครั้งแรกเป็นด่านตรวจคนเข้าเมืองสนามบินเชียงใหม่ เมื่อวันที่ 2 ธันวาคม 2513 ตามประกาศกระทรวงมหาดไทย ประกาศ ณ วันที่ 2 ธันวาคม 2513 ซึ่งประกาศในราชกิจจานุเบกษา เล่ม 87 หน้า 3513 วันที่ 15 ธันวาคม 2513 ตั้งอยู่ในบริเวณสนามบินเชียงใหม่ อำเภอเมืองเชียงใหม่ จังหวัดเชียงใหม่ อยู่ในสังกัด กองกำกับการ 5 กองตรวจคนเข้าเมือง ต่อมาวันที่ 23 มกราคม 2537 กองตรวจคนเข้าเมืองยกฐานะเป็นสำนักงานตรวจคนเข้าเมืองและได้ปรับโครงสร้างแบ่งหน่วยงานในสังกัดใหม่มีกองบังคับการตรวจคนเข้าเมือง 3



พร้อมกับยกเลิกด่านตรวจคนเข้าเมืองสนามบินเชียงใหม่และตั้งด่านตรวจคนเข้าเมืองท่าอากาศยานเชียงใหม่ อยู่ในสังกัด กองบังคับการตรวจคนเข้าเมือง 3 และวันที่ 30 มิถุนายน 2548 สำนักงานตรวจคนเข้าเมือง ได้ปรับโครงสร้างแบ่งหน่วยงานในสังกัดใหม่อีกครั้งหนึ่งมีศูนย์ตรวจคนเข้าเมืองภาคเหนือ ด่านตรวจคนเข้าเมืองท่าอากาศยานเชียงใหม่ จึงอยู่ในสังกัด ศูนย์ตรวจคนเข้าเมืองภาคเหนือ มีสถานที่ตั้งอยู่ที่ 60 ตำบลสุเทพ อำเภอเมืองเชียงใหม่ จังหวัดเชียงใหม่ ช่องทางอนุญาต คือ บริเวณท่าอากาศยานเชียงใหม่ และมีเขตพื้นที่รับผิดชอบ บริเวณท่าอากาศยานเชียงใหม่



ด่านตรวจคนเข้าเมืองเชียงใหม่



ด่านตรวจคนเข้าเมืองเชียงใหม่ ปรากฏตามหลักฐานตั้งขึ้นครั้งแรก เป็นด่านตรวจคนเข้าเมืองจังหวัดเชียงใหม่ เมื่อวันที่ 31 พฤษภาคม 2494 ตามประกาศกรมตำรวจ ประกาศ ณ วันที่ 31 พฤษภาคม 2494 ซึ่งประกาศ ในราชกิจจานุเบกษา เล่ม 68 หน้า 2397 วันที่ 12 มิถุนายน 2494 ตั้งอยู่ใน ท้องที่อำเภอแม่แตง จังหวัดเชียงใหม่ อยู่ในสังกัด กองตรวจคนเข้าเมือง ต่อมาวันที่ 15 พฤษภาคม 2495 กองตรวจคนเข้าเมืองปรับโครงสร้าง มีกองกำกับการตรวจคนเข้าเมืองเขต ด่านตรวจคนเข้าเมืองจังหวัดเชียงใหม่ อยู่ในสังกัด กองกำกับการตรวจคนเข้าเมืองเขต ต่อมาวันที่ 10 มิถุนายน 2503 ด่านตรวจคนเข้าเมืองจังหวัดเชียงใหม่ ตั้งอยู่ที่ตำบลสันมหาพน อำเภอแม่แตง จังหวัดเชียงใหม่ ตามประกาศกระทรวงมหาดไทย ประกาศ ณ วันที่ 10 มิถุนายน 2503 ซึ่งประกาศในราชกิจจานุเบกษา เล่ม 77 หน้า 1677 วันที่ 5 กรกฎาคม 2503 อยู่ในสังกัด กองกำกับการตรวจคนเข้าเมืองเขต



ต่อมาวันที่ 10 กรกฎาคม 2508 กองตรวจคนเข้าเมืองปรับ โครงสร้างจากกองตรวจคนเข้าเมืองเขตเป็นกองกำกับการ 5 ด่านตรวจ คนเข้าเมืองจังหวัดเชียงใหม่ จึงอยู่ในสังกัดกองกำกับการ 5 และในวันที่ 28 ธันวาคม 2510 ด่านตรวจคนเข้าเมืองจังหวัดเชียงใหม่ได้ย้ายที่ตั้งจาก ตำบลสันมหาพน อำเภอแม่แตง จังหวัดเชียงใหม่ ไปอยู่ที่ริมถนนโชตนา (เชียงใหม่-ฝาง) ตำบลช้างเผือก อำเภอเมืองเชียงใหม่ จังหวัดเชียงใหม่ ต่อมาวันที่ 23 มกราคม 2537 กองตรวจคนเข้าเมืองยกฐานะเป็นสำนักงาน ตรวจคนเข้าเมืองและได้ปรับโครงสร้างแบ่งหน่วยงานในสังกัดใหม่ มีกองบังคับการ ตรวจคนเข้าเมือง 3 พร้อมกับเปลี่ยนชื่อด่านตรวจคนเข้าเมืองจังหวัดเชียงใหม่ เป็นด่านตรวจคนเข้าเมืองเชียงใหม่ อยู่ในสังกัด กองบังคับการตรวจคนเข้าเมือง 3



และวันที่ 30 มิถุนายน 2548 สำนักงานตรวจคนเข้าเมือง ได้ปรับโครงสร้าง แบ่งหน่วยงานในสังกัดใหม่อีกครั้งหนึ่งมีศูนย์ตรวจคนเข้าเมืองภาคเหนือ ด่านตรวจคนเข้าเมืองเชียงใหม่ จึงอยู่ในสังกัด ศูนย์ตรวจคนเข้าเมืองภาคเหนือ มีสถานที่ตั้งอยู่ที่ 71 หมู่ 3 ตำบลสุเทพ อำเภอเมืองเชียงใหม่ จังหวัดเชียงใหม่ ช่องทางอนุญาต คือ เส้นทางคมนาคมทางบกจากพรมแดนถึงที่ตั้งด่านตรวจ คนเข้าเมืองเชียงใหม่ และมีเขตพื้นที่รับผิดชอบ 1. จังหวัดเชียงใหม่ ยกเว้น บริเวณเขตท่าอากาศยานเชียงใหม่ 2. จังหวัดลำพูน

ด่านตรวจคนเข้าเมืองฝาง



ด่านตรวจคนเข้าเมืองฝาง ปรากฏตามหลักฐานตั้งขึ้นครั้งแรกเป็นด่านตรวจคนเข้าเมืองอำเภอฝาง เมื่อวันที่ 10 มิถุนายน 2503 ตามประกาศกระทรวงมหาดไทย ประกาศ ณ วันที่ 10 มิถุนายน 2503 ซึ่งประกาศในราชกิจจานุเบกษา เล่ม 77 หน้า 1677 วันที่ 5 กรกฎาคม 2503 ตั้งอยู่ที่ตำบลแม่ขี อำเภอฝาง จังหวัดเชียงใหม่ อยู่ในสังกัด กองกำกับการตรวจคนเข้าเมืองเขต กองตรวจคนเข้าเมือง



ต่อมาวันที่ 10 กรกฎาคม 2508 กองตรวจคนเข้าเมืองปรับโครงสร้างจากกองตรวจคนเข้าเมืองเขตเป็นกองกำกับการ 5 ด้านตรวจคนเข้าเมืองอำเภอฝาง จึงอยู่ในสังกัด กองกำกับการ 5 ต่อมาวันที่ 23 มกราคม 2537 กองตรวจคนเข้าเมืองยกฐานะเป็นสำนักงานตรวจคนเข้าเมือง และได้ปรับโครงสร้างแบ่งหน่วยงานในสังกัดใหม่มีกองบังคับการตรวจคนเข้าเมือง 3 พร้อมกับเปลี่ยนชื่อด่านตรวจคนเข้าเมืองอำเภอฝางเป็นด่านตรวจคนเข้าเมืองฝาง อยู่ในสังกัด กองบังคับการตรวจคนเข้าเมือง 3 และวันที่ 30 มิถุนายน 2548 สำนักงานตรวจคนเข้าเมือง ได้ปรับโครงสร้างแบ่งหน่วยงานในสังกัดใหม่อีกครั้งหนึ่งมีศูนย์ตรวจคนเข้าเมืองภาคเหนือด่านตรวจคนเข้าเมืองฝาง จึงอยู่ในสังกัด ศูนย์ตรวจคนเข้าเมืองภาคเหนือ มีสถานที่ตั้งอยู่ที่อำเภอฝาง จังหวัดเชียงใหม่ ช่องทางอนุญาต คือ เส้นทางคมนาคมทางบกจากพรมแดนถึงที่ตั้งด่านตรวจคนเข้าเมืองฝาง และมีเขตพื้นที่รับผิดชอบ 1. อำเภอฝาง 2. อำเภอแม่เมาะ 3. อำเภอไชยปราการ 4. อำเภอพร้าว จังหวัดเชียงใหม่



ด่านตรวจคนเข้าเมืองแม่ฮ่องสอน



ต่อมาวันที่ 10 กรกฎาคม 2508 กองตรวจคนเข้าเมืองปรับโครงสร้างจากกองตรวจคนเข้าเมืองเขตเป็นกองกำกับการ 5 ด่านตรวจคนเข้าเมืองจังหวัดแม่ฮ่องสอน จึงอยู่ในสังกัด กองกำกับการ 5 ต่อมาวันที่ 23 มกราคม 2537 กองตรวจคนเข้าเมืองยกฐานะเป็นสำนักงานตรวจคนเข้าเมืองและได้ปรับโครงสร้างแบ่งหน่วยงานในสังกัดใหม่มีกองบังคับการตรวจคนเข้าเมือง 3 พร้อมกับเปลี่ยนชื่อด่านตรวจคนเข้าเมืองจังหวัดแม่ฮ่องสอนเป็นด่านตรวจคนเข้าเมืองแม่ฮ่องสอน อยู่ในสังกัด กองบังคับการตรวจคนเข้าเมือง 3 และวันที่ 30 มิถุนายน 2548 สำนักงานตรวจคนเข้าเมือง ได้ปรับโครงสร้างแบ่งหน่วยงานในสังกัดใหม่อีกครั้งหนึ่งมีศูนย์ตรวจคนเข้าเมืองภาคเหนือ ด่านตรวจคนเข้าเมืองแม่ฮ่องสอน จึงอยู่ในสังกัด ศูนย์ตรวจคนเข้าเมืองภาคเหนือ มีสถานที่ตั้ง

ด่านตรวจคนเข้าเมืองแม่ฮ่องสอนปรากฏตามหลักฐานตั้งขึ้นครั้งแรกเป็นด่านตรวจคนเข้าเมืองจังหวัดแม่ฮ่องสอน เมื่อวันที่ 31 พฤษภาคม 2494 ตามประกาศกรมตำรวจ ประกาศ ณ วันที่ 31 พฤษภาคม 2494 ซึ่งประกาศในราชกิจจานุเบกษา เล่ม 68 หน้า 2396 วันที่ 12 มิถุนายน 2494 ตั้งอยู่ในท้องที่อำเภอเมืองแม่ฮ่องสอน จังหวัดแม่ฮ่องสอน อยู่ในสังกัดกองตรวจคนเข้าเมือง



ต่อมาวันที่ 15 พฤษภาคม 2495 กองตรวจคนเข้าเมืองปรับโครงสร้างมีกองกำกับการตรวจคนเข้าเมืองเขต ด่านตรวจคนเข้าเมืองจังหวัดแม่ฮ่องสอน อยู่ในสังกัด กองกำกับการตรวจคนเข้าเมืองเขต ต่อมาวันที่ 10 มิถุนายน 2503 ด่านตรวจคนเข้าเมืองจังหวัดแม่ฮ่องสอน ตั้งอยู่ใกล้สี่แยกถนนปางก๋อนิยมภายในบริเวณศาลากลางจังหวัดแม่ฮ่องสอน อำเภอเมืองแม่ฮ่องสอน จังหวัดแม่ฮ่องสอน ตามประกาศกระทรวงมหาดไทย ประกาศ ณ วันที่ 10 มิถุนายน 2503 ซึ่งประกาศในราชกิจจานุเบกษา เล่ม 77 หน้า 1676 วันที่ 5 กรกฎาคม 2503 อยู่ในสังกัด กองกำกับการตรวจคนเข้าเมืองเขต



อยู่ที่ 202 หมู่ 11 ตำบลปางหมู อำเภอเมืองแม่ฮ่องสอน จังหวัดแม่ฮ่องสอน ช่องทางอนุญาต คือ 1. เส้นทางคมนาคมทางบกจากพรมแดนถึงที่ตั้งด่านตรวจคนเข้าเมืองแม่ฮ่องสอน 2. เส้นทางคมนาคมทางน้ำตามลำน้ำปายจากพรมแดนถึงท่าโป่งแดง 3. บริเวณเขตสนามบินประจำจังหวัดแม่ฮ่องสอน และมีเขตพื้นที่รับผิดชอบ 1. อำเภอเมืองแม่ฮ่องสอน 2. อำเภอขุนยวม 3. อำเภอปาย 4. อำเภอปางมะผ้า จังหวัดแม่ฮ่องสอน

ด่านตรวจคนเข้าเมืองแม่สะเรียง



ด่านตรวจคนเข้าเมืองแม่สะเรียง ปรากฏตามหลักฐานตั้งขึ้นครั้งแรก เป็นด่านตรวจคนเข้าเมืองอำเภอแม่สะเรียง เมื่อวันที่ 31 พฤษภาคม 2494 ตามประกาศกรมตำรวจ ประกาศ ณ วันที่ 31 พฤษภาคม 2494 ซึ่งประกาศ ในราชกิจจานุเบกษา เล่ม 68 หน้า 2396 วันที่ 12 มิถุนายน 2494 ตั้งอยู่ใน ท้องที่อำเภอแม่สะเรียง จังหวัดแม่ฮ่องสอน อยู่ในสังกัด กองตรวจคนเข้าเมือง ต่อมาวันที่ 15 พฤษภาคม 2495 กองตรวจคนเข้าเมืองปรับโครงสร้างมี กองกำกับการตรวจคนเข้าเมืองเขต ด่านตรวจคนเข้าเมืองอำเภอแม่สะเรียง อยู่ในสังกัด กองกำกับการตรวจคนเข้าเมืองเขต



ต่อมาวันที่ 10 มิถุนายน 2503 ด่านตรวจคนเข้าเมืองอำเภอแม่สะเรียงตั้งอยู่บนที่ว่าการอำเภอแม่สะเรียง จังหวัดแม่ฮ่องสอน ตามประกาศกระทรวงมหาดไทย ประกาศ ณ วันที่ 10 มิถุนายน 2503 ซึ่งประกาศในราชกิจจานุเบกษา เล่ม 77 หน้า 1676 วันที่ 5 กรกฎาคม 2503 อยู่ในสังกัด กองกำกับการตรวจคนเข้าเมืองเขต ต่อมาวันที่ 10 กรกฎาคม 2508 กองตรวจคนเข้าเมืองปรับโครงสร้างจากกองตรวจคนเข้าเมืองเขตเป็น กองกำกับการ 5 ด่านตรวจคนเข้าเมืองอำเภอแม่สะเรียง จึงอยู่ในสังกัด กองกำกับการ 5

ต่อมาวันที่ 23 มกราคม 2537 กองตรวจคนเข้าเมืองยกฐานะ เป็นสำนักงานตรวจคนเข้าเมืองและได้ปรับโครงสร้างแบ่งหน่วยงานในสังกัด ใหม่มีกองบังคับการตรวจคนเข้าเมือง 3 พร้อมกับเปลี่ยนชื่อด่านตรวจคนเข้าเมืองอำเภอแม่สะเรียงเป็นด่านตรวจคนเข้าเมืองแม่สะเรียง อยู่ในสังกัด กองบังคับการตรวจคนเข้าเมือง 3 และวันที่ 30 มิถุนายน 2548 สำนักงานตรวจคนเข้าเมือง ได้ปรับโครงสร้างแบ่งหน่วยงานในสังกัดใหม่อีกครั้งหนึ่ง มีศูนย์ตรวจคนเข้าเมืองภาคเหนือ ด่านตรวจคนเข้าเมืองแม่สะเรียง จึงอยู่ในสังกัด ศูนย์ตรวจคนเข้าเมืองภาคเหนือ มีสถานที่ตั้งอยู่ที่ 127/10 หมู่ 1 ตำบลแม่สะเรียง อำเภอแม่สะเรียง จังหวัดแม่ฮ่องสอน ช่องทางอนุญาต คือ 1. เส้นทางคมนาคมทางบกจากพรมแดนถึงที่ตั้งด่านตรวจคนเข้าเมืองแม่สะเรียง 2. บริเวณสนามบินประจำอำเภอแม่สะเรียง จังหวัดแม่ฮ่องสอน และมีเขตพื้นที่รับผิดชอบ 1. อำเภอแม่สะเรียง 2. อำเภอแม่ลาน้อย 3. อำเภอสบเมย จังหวัดแม่ฮ่องสอน



ด่านตรวจคนเข้าเมืองแม่สาย



ด่านตรวจคนเข้าเมืองอำเภอแม่สาย ตามประกาศกระทรวงมหาดไทย ประกาศ ณ วันที่ 18 กรกฎาคม 2521 ซึ่งประกาศในราชกิจจานุเบกษา เล่ม 95 หน้า 2473 วันที่ 1 สิงหาคม 2521 ตั้งอยู่ที่ตำบลแม่สาย อำเภอแม่สาย จังหวัดเชียงราย อยู่ในสังกัด กองกำกับการ 5 กองตรวจคนเข้าเมือง



ด่านตรวจคนเข้าเมืองแม่สาย ปรากฏตามหลักฐานตั้งขึ้นครั้งแรกเป็นด่านตรวจคนเข้าเมืองอำเภอแม่สาย เมื่อวันที่ 31 พฤษภาคม 2494 ตามประกาศกรมตำรวจ ประกาศ ณ วันที่ 31 พฤษภาคม 2494 ซึ่งประกาศในราชกิจจานุเบกษา เล่ม 68 หน้า 2397 วันที่ 12 มิถุนายน 2494 ตั้งอยู่ในท้องที่อำเภอแม่สาย จังหวัดเชียงราย อยู่ในสังกัด กองตรวจคนเข้าเมือง ต่อมาวันที่ 15 พฤษภาคม 2495 กองตรวจคนเข้าเมืองปรับโครงสร้างมีกองกำกับการตรวจคนเข้าเมืองเขต ด่านตรวจคนเข้าเมืองอำเภอแม่สายอยู่ในสังกัด กองกำกับการตรวจคนเข้าเมืองเขต

ต่อมาวันที่ 23 มกราคม 2537 กองตรวจคนเข้าเมืองยกฐานะเป็นสำนักงานตรวจคนเข้าเมืองและได้ปรับโครงสร้างแบ่งหน่วยงานในสังกัดใหม่มีกองบังคับการตรวจคนเข้าเมือง 3 พร้อมกับเปลี่ยนชื่อด่านตรวจคนเข้าเมืองจังหวัดเชียงรายเป็นด่านตรวจคนเข้าเมืองแม่สาย อยู่ในสังกัด กองบังคับการตรวจคนเข้าเมือง 3 และวันที่ 30 มิถุนายน 2548 สำนักงานตรวจคนเข้าเมือง ได้ปรับโครงสร้างแบ่งหน่วยงานในสังกัดใหม่อีกครั้งหนึ่ง มีศูนย์ตรวจคนเข้าเมืองภาคเหนือ ด่านตรวจคนเข้าเมืองแม่สาย จึงอยู่ในสังกัด ศูนย์ตรวจคนเข้าเมืองภาคเหนือ มีสถานที่ตั้งอยู่ที่ 117 หมู่ 10 ตำบลเวียงพางคำ อำเภอแม่สาย จังหวัดเชียงราย ช่องทางอนุญาต คือ เส้นทางคมนาคมทางบกจากพรมแดนถึงที่ตั้งด่านตรวจคนเข้าเมืองแม่สาย และมีเขตพื้นที่รับผิดชอบ 1. จังหวัดเชียงราย 2. จังหวัดพะเยา



ต่อมาวันที่ 10 มิถุนายน 2503 ด่านตรวจคนเข้าเมืองอำเภอแม่สาย ตั้งอยู่ภายในบริเวณที่ว่าการอำเภอแม่สาย ตำบลแม่สาย อำเภอแม่สาย จังหวัดเชียงราย ตามประกาศกระทรวงมหาดไทย ประกาศ ณ วันที่ 10 มิถุนายน 2503 ซึ่งประกาศในราชกิจจานุเบกษา เล่ม 77 หน้า 1678 วันที่ 5 กรกฎาคม 2503 อยู่ในสังกัด กองกำกับการตรวจคนเข้าเมืองเขต ต่อมาวันที่ 10 กรกฎาคม 2508 กองตรวจคนเข้าเมืองปรับโครงสร้างจากกองตรวจคนเข้าเมืองเขตเป็นกองกำกับการ 5 ด่านตรวจคนเข้าเมืองอำเภอแม่สาย จึงอยู่ในสังกัด กองกำกับการ 5

ต่อมาวันที่ 7 กุมภาพันธ์ 2510 ด่านตรวจคนเข้าเมืองอำเภอแม่สาย ย้ายไปรวมอยู่ในอาคารเดียวกับด่านศุลกากรแม่สาย ตำบลแม่สาย อำเภอแม่สาย จังหวัดเชียงราย ต่อมาวันที่ 18 กรกฎาคม 2521 ยกเลิกด่านตรวจคนเข้าเมืองอำเภอแม่สายและย้ายด่านตรวจคนเข้าเมืองจังหวัดเชียงรายมาตั้งแทน



ด้านตรวจคนเข้าเมืองเชียงใหม่

สำนักงานตรวจคนเข้าเมือง ได้ปรับโครงสร้างแบ่งหน่วยงานในสังกัดใหม่อีกครั้งหนึ่งมีศูนย์ตรวจคนเข้าเมืองภาคเหนือ ด้านตรวจคนเข้าเมืองเชียงใหม่ จึงอยู่ในสังกัด ศูนย์ตรวจคนเข้าเมืองภาคเหนือ มีสถานที่ตั้งอยู่ที่ 139 หมู่ 3 ตำบลเวียง อำเภอเชียงใหม่ จังหวัดเชียงใหม่ ช่องทางอนุญาต คือ 1. เส้นทางคมนาคมทางบกจากพรมแดนถึงที่ตั้งด่านตรวจคนเข้าเมืองเชียงใหม่ 2. บริเวณเขตท่าเรือตามชายฝั่งแม่น้ำโขง และมีเขตพื้นที่รับผิดชอบ อำเภอเชียงใหม่ จังหวัดเชียงใหม่

ด้านตรวจคนเข้าเมืองเชียงใหม่ ปรากฏตามหลักฐานตั้งขึ้นครั้งแรกเป็นด่านตรวจคนเข้าเมืองกิ่งอำเภอเชียงใหม่ เมื่อวันที่ 5 พฤศจิกายน 2494 ตามประกาศกรมตำรวจ ประกาศ ณ วันที่ 5 พฤศจิกายน 2494 ซึ่งประกาศในราชกิจจานุเบกษา เล่ม 68 หน้า 5370 วันที่ 13 พฤศจิกายน 2494 ตั้งอยู่ในท้องที่กิ่งอำเภอเชียงใหม่ จังหวัดเชียงใหม่ อยู่ในสังกัด กองตรวจคนเข้าเมือง ต่อมาวันที่ 10 มิถุนายน 2503 ด่านตรวจคนเข้าเมืองอำเภอเชียงใหม่ ตั้งอยู่ที่ริมถนนพหลโยธิน ตำบลเวียง อำเภอเชียงใหม่ จังหวัดเชียงใหม่ ตามประกาศกระทรวงมหาดไทย ประกาศ ณ วันที่ 10 มิถุนายน 2503 ซึ่งประกาศในราชกิจจานุเบกษา เล่ม 77 หน้า 1678 วันที่ 5 กรกฎาคม 2503 อยู่ในสังกัด กองกำกับการตรวจคนเข้าเมืองเขต



ต่อมาวันที่ 10 กรกฎาคม 2508 กองตรวจคนเข้าเมืองปรับโครงสร้างจากกองตรวจคนเข้าเมืองเขตเป็นกองกำกับการ 5 ด้านตรวจคนเข้าเมืองกิ่งอำเภอเชียงใหม่ จึงอยู่ในสังกัด กองกำกับการ 5 ต่อมาวันที่ 23 มกราคม 2537 กองตรวจคนเข้าเมืองยกฐานะเป็นสำนักงานตรวจคนเข้าเมืองและได้ปรับโครงสร้างแบ่งหน่วยงานในสังกัดใหม่มีกองบังคับการตรวจคนเข้าเมือง 3 พร้อมกับเปลี่ยนชื่อด่านตรวจคนเข้าเมืองกิ่งอำเภอเชียงใหม่เป็นด่านตรวจคนเข้าเมืองเชียงใหม่ อยู่ในสังกัด กองบังคับการตรวจคนเข้าเมือง 3 และวันที่ 30 มิถุนายน 2548



ด่านตรวจคนเข้าเมืองเชียงใหม่

ชื่อด่านตรวจคนเข้าเมืองอำเภอเชียงของเป็นด่านตรวจคนเข้าเมืองเชียงของ อยู่ในสังกัด กองบังคับการตรวจคนเข้าเมือง 3 และวันที่ 30 มิถุนายน 2548 สำนักงานตรวจคนเข้าเมือง ได้ปรับโครงสร้างแบ่งหน่วยงานในสังกัดใหม่อีกครั้งหนึ่งมีศูนย์ตรวจคนเข้าเมืองภาคเหนือ ด่านตรวจคนเข้าเมืองเชียงของ

ด่านตรวจคนเข้าเมืองเชียงของ ปรากฏตามหลักฐานตั้งขึ้นครั้งแรกเป็นด่านตรวจคนเข้าเมืองอำเภอเชียงของ เมื่อวันที่ 31 พฤษภาคม 2494 ตามประกาศกรมตำรวจ ประกาศ ณ วันที่ 31 พฤษภาคม 2494 ซึ่งประกาศในราชกิจจานุเบกษา เล่ม 68 หน้า 2398 วันที่ 12 มิถุนายน 2494 ตั้งอยู่ในท้องที่อำเภอเชียงของ จังหวัดเชียงราย อยู่ในสังกัด กองตรวจคนเข้าเมือง ต่อมาวันที่ 15 พฤษภาคม 2495 กองตรวจคนเข้าเมืองปรับโครงสร้าง มีกองกำกับการตรวจคนเข้าเมืองเขต ด่านตรวจคนเข้าเมืองอำเภอเชียงของ อยู่ในสังกัด กองกำกับการตรวจคนเข้าเมืองเขต ต่อมาวันที่ 10 มิถุนายน 2503 ด่านตรวจคนเข้าเมืองอำเภอเชียงของ ตั้งอยู่บนที่ว่าการอำเภอเชียงของ จังหวัดเชียงราย ตามประกาศกระทรวงมหาดไทย ประกาศ ณ วันที่ 10 มิถุนายน 2503 ซึ่งประกาศในราชกิจจานุเบกษา เล่ม 77 หน้า 1679 วันที่ 5 กรกฎาคม 2503 อยู่ในสังกัด กองกำกับการตรวจคนเข้าเมืองเขต



จึงอยู่ในสังกัด ศูนย์ตรวจคนเข้าเมืองภาคเหนือ มีสถานที่ตั้งอยู่ที่ตำบลเวียง อำเภอเชียงของ จังหวัดเชียงราย ช่องทางอนุญาต คือ 1. เส้นทางคมนาคม ทางบกจากพรมแดนถึงที่ตั้งด่านตรวจคนเข้าเมืองเชียงของ 2. บริเวณเขตท่าเรือ ตามชายฝั่งแม่น้ำโขง และมีเขตพื้นที่รับผิดชอบ 1. อำเภอเชียงของ 2. อำเภอเวียงแก่น 3. อำเภอเทิง จังหวัดเชียงราย 4. อำเภอเชียงคำ 5. กิ่งอำเภอภูซาง จังหวัดพะเยา



ต่อมาวันที่ 10 กรกฎาคม 2508 กองตรวจคนเข้าเมืองปรับโครงสร้าง จากกองตรวจคนเข้าเมืองเขตเป็นกองกำกับการ 5 ด่านตรวจคนเข้าเมืองอำเภอ เชียงของ จึงอยู่ในสังกัด กองกำกับการ 5 ต่อมาวันที่ 23 มกราคม 2537 กองตรวจคนเข้าเมืองยกฐานะเป็นสำนักงานตรวจคนเข้าเมืองและได้ปรับโครงสร้าง แบ่งหน่วยงานในสังกัดใหม่มีกองบังคับการตรวจคนเข้าเมือง 3 พร้อมกับเปลี่ยน

ด่านตรวจคนเข้าเมืองน่าน



ด่านตรวจคนเข้าเมืองน่าน ปรากฏตามหลักฐานตั้งขึ้นครั้งแรกเป็นด่านตรวจคนเข้าเมืองอำเภอเมืองน่าน เมื่อวันที่ 8 ธันวาคม 2505 ตามประกาศกระทรวงมหาดไทย ประกาศ ณ วันที่ 8 ธันวาคม 2505 ซึ่งประกาศในราชกิจจานุเบกษา เล่ม 79 หน้า 2709 วันที่ 25 ธันวาคม 2505 ตั้งอยู่บนที่ว่าการอำเภอเมืองน่าน จังหวัดน่าน อยู่ในสังกัด กองกำกับการตรวจคนเข้าเมืองเขตกองตรวจคนเข้าเมือง ต่อมาวันที่ 10 กรกฎาคม 2508 กองตรวจคนเข้าเมืองปรับโครงสร้างจากกองตรวจคนเข้าเมืองเขตเป็นกองกำกับการ 5 ด่านตรวจคนเข้าเมืองอำเภอเมืองน่าน จึงอยู่ในสังกัดกองกำกับการ 5



ต่อมาวันที่ 23 มกราคม 2537 กองตรวจคนเข้าเมืองยกฐานะเป็นสำนักงานตรวจคนเข้าเมืองและได้ปรับโครงสร้างแบ่งหน่วยงานในสังกัดใหม่ มีกองบังคับการตรวจคนเข้าเมือง 3 พร้อมกับเปลี่ยนชื่อด่านตรวจคนเข้าเมืองอำเภอเมืองน่านเป็นด่านตรวจคนเข้าเมืองน่าน อยู่ในสังกัด กองบังคับการตรวจคนเข้าเมือง 3 และวันที่ 30 มิถุนายน 2548 สำนักงานตรวจคนเข้าเมืองได้ปรับโครงสร้างแบ่งหน่วยงานในสังกัดใหม่อีกครั้งหนึ่งมีศูนย์ตรวจคนเข้าเมืองภาคเหนือ ด่านตรวจคนเข้าเมืองน่าน จึงอยู่ในสังกัด ศูนย์ตรวจคนเข้าเมืองภาคเหนือ มีสถานที่ตั้งอยู่ที่ 652 หมู่ 6 ตำบลผาสิงห์ อำเภอเมืองน่าน จังหวัดน่าน ช่องทางอนุญาต คือ เส้นทางคมนาคมทางบกจากพรมแดนถึงที่ตั้งด่านตรวจคนเข้าเมืองน่าน และมีเขตพื้นที่รับผิดชอบ 1. จังหวัดน่าน 2. จังหวัดอุตรดิตถ์

ด่านตรวจคนเข้าเมืองตาก



ต่อมาวันที่ 23 มกราคม 2537 กองตรวจคนเข้าเมืองยกฐานะเป็นสำนักงานตรวจคนเข้าเมืองและได้ปรับโครงสร้างแบ่งหน่วยงานในสังกัดใหม่ มีกองบังคับการตรวจคนเข้าเมือง 3 พร้อมกับเปลี่ยนชื่อด่านตรวจคนเข้าเมืองจังหวัดตากเป็นด่านตรวจคนเข้าเมืองตาก อยู่ในสังกัด กองบังคับการตรวจคนเข้าเมือง 3 และวันที่ 30 มิถุนายน 2548 สำนักงานตรวจคนเข้าเมืองได้ปรับโครงสร้างแบ่งหน่วยงานในสังกัดใหม่อีกครั้งหนึ่งมีศูนย์ตรวจคนเข้าเมืองภาคเหนือ ด่านตรวจคนเข้าเมืองตาก จึงอยู่ในสังกัด ศูนย์ตรวจคนเข้าเมืองภาคเหนือ มีสถานที่ตั้งอยู่ที่ 390/15-16 หมู่ 2 ตำบลท่าสายลวด

ด่านตรวจคนเข้าเมืองตาก ปรากฏตามหลักฐานตั้งขึ้นครั้งแรกเป็นด่านตรวจคนเข้าเมืองอำเภอแม่สอด เมื่อวันที่ 31 พฤษภาคม 2494 ตามประกาศกรมตำรวจ ประกาศ ณ วันที่ 31 พฤษภาคม 2494 ซึ่งประกาศในราชกิจจานุเบกษา เล่ม 68 หน้า 2395 วันที่ 12 มิถุนายน 2494 ตั้งอยู่ในท้องที่อำเภอแม่สอด จังหวัดตาก อยู่ในสังกัด กองตรวจคนเข้าเมือง ต่อมาวันที่ 15 พฤษภาคม 2495 กองตรวจคนเข้าเมืองปรับโครงสร้างมีกองกำกับการตรวจคนเข้าเมืองเขตด่านตรวจคนเข้าเมืองอำเภอแม่สอด อยู่ในสังกัด กองกำกับการตรวจคนเข้าเมืองเขต

ต่อมาวันที่ 10 มิถุนายน 2503 ยกเลิกด่านตรวจคนเข้าเมืองอำเภอแม่สอดและตั้งด่านตรวจคนเข้าเมืองจังหวัดตาก ตามประกาศกระทรวงมหาดไทย ประกาศ ณ วันที่ 10 มิถุนายน 2503 ซึ่งประกาศในราชกิจจานุเบกษา เล่ม 77 หน้า 1675 วันที่ 5 กรกฎาคม 2503 ตั้งอยู่ข้างที่ว่าการอำเภอแม่สอด จังหวัดตาก อยู่ในสังกัด กองกำกับการตรวจคนเข้าเมืองเขต กองตรวจคนเข้าเมือง ต่อมาวันที่ 30 เมษายน 2507 ด่านตรวจคนเข้าเมืองจังหวัดตากย้ายที่ทำการจากข้างที่ว่าการอำเภอแม่สอดไปตั้งที่ถนนอินทรี ตำบลแม่สอด อำเภอแม่สอด จังหวัดตาก และ ในวันที่ 10 กรกฎาคม 2508 กองตรวจคนเข้าเมืองปรับโครงสร้างจากกองตรวจคนเข้าเมืองเขตเป็นกองกำกับการ 5 ด่านตรวจคนเข้าเมืองจังหวัดตาก จึงอยู่ในสังกัด กองกำกับการ 5



อำเภอแม่สอด จังหวัดตาก ช่องทางอนุญาต คือ 1. บริเวณเส้นทางคมนาคมทางบกจากพรมแดนถึงที่ตั้งด่านตรวจคนเข้าเมืองตาก 2. บริเวณเขตท่าเรือตามชายฝั่งแม่น้ำเมย 3. บริเวณเขตสนามบินประจำอำเภอแม่สอด จังหวัดตาก 4. บริเวณเขตสนามบินสุโขทัย และมีเขตพื้นที่รับผิดชอบ 1. จังหวัดตาก 2. จังหวัดสุโขทัย





ศูนย์ตรวจคนเข้าเมืองภาคใต้



ด่านตรวจคนเข้าเมืองสุราษฎร์ธานี



ด่านตรวจคนเข้าเมืองสุราษฎร์ธานี ปรากฏตามหลักฐานตั้งขึ้นครั้งแรกเป็นด่านตรวจคนเข้าเมืองอำเภอเมืองสุราษฎร์ธานี เมื่อวันที่ 31 พฤษภาคม 2494 ตามประกาศกรมตำรวจ ประกาศ ณ วันที่ 31 พฤษภาคม 2494 ซึ่งประกาศในราชกิจจานุเบกษา เล่ม 68 หน้า 2383 วันที่ 12 มิถุนายน 2494 ตั้งอยู่ในท้องที่อำเภอเมืองสุราษฎร์ธานี จังหวัดสุราษฎร์ธานี อยู่ในสังกัด กองตรวจคนเข้าเมือง ต่อมาวันที่ 15 พฤษภาคม 2495 กองตรวจคนเข้าเมืองปรับโครงสร้างมีกองกำกับการตรวจคนเข้าเมืองเขต ด่านตรวจคนเข้าเมืองอำเภอเมืองสุราษฎร์ธานี อยู่ในสังกัด กองกำกับการตรวจคนเข้าเมืองเขต

ต่อมาวันที่ 10 มิถุนายน 2503 ยกเลิกด่านตรวจคนเข้าเมืองอำเภอเมืองสุราษฎร์ธานีและตั้งด่านตรวจคนเข้าเมืองจังหวัดสุราษฎร์ธานี ตามประกาศกระทรวงมหาดไทย ประกาศ ณ วันที่ 10 มิถุนายน 2503 ซึ่งประกาศในราชกิจจานุเบกษา เล่ม 77 หน้า 1660 วันที่ 5 กรกฎาคม 2503 ตั้งอยู่บนที่ว่าการอำเภอเมืองสุราษฎร์ธานี จังหวัดสุราษฎร์ธานี อยู่ในสังกัด กองกำกับการตรวจคนเข้าเมืองเขต กองตรวจคนเข้าเมือง ต่อมาวันที่ 10 กรกฎาคม 2508



กองตรวจคนเข้าเมืองปรับโครงสร้างจากกองตรวจคนเข้าเมืองเขตเป็นกองกำกับการ 5 ด่านตรวจคนเข้าเมืองจังหวัดสุราษฎร์ธานี จึงอยู่ในสังกัดกองกำกับการ 5



ต่อมาวันที่ 23 มกราคม 2537 กองตรวจคนเข้าเมืองยกฐานะเป็นสำนักงานตรวจคนเข้าเมืองและได้ปรับโครงสร้างแบ่งหน่วยงานในสังกัดใหม่มีกองบังคับการตรวจคนเข้าเมือง 3 พร้อมกับเปลี่ยนชื่อด่านตรวจคนเข้าเมืองจังหวัดสุราษฎร์ธานีเป็นด่านตรวจคนเข้าเมืองสุราษฎร์ธานี อยู่ในสังกัดกองบังคับการตรวจคนเข้าเมือง 3 และวันที่ 30 มิถุนายน 2548 สำนักงานตรวจคนเข้าเมือง ได้ปรับโครงสร้างแบ่งหน่วยงานในสังกัดใหม่อีกครั้งหนึ่งมีศูนย์ตรวจคนเข้าเมืองภาคใต้ ด่านตรวจคนเข้าเมืองสุราษฎร์ธานี จึงอยู่ในสังกัดศูนย์ตรวจคนเข้าเมืองภาคใต้ มีสถานที่ตั้งอยู่ที่อาคารส่วนราชการ ชั้น 3 ถนนดอนนก อำเภอเมืองสุราษฎร์ธานี จังหวัดสุราษฎร์ธานี ช่องทางอนุญาตคือ บริเวณเขตท่าเทียบเรือปากน้ำบ้านดอน และมีเขตพื้นที่รับผิดชอบจังหวัดสุราษฎร์ธานี ยกเว้นอำเภอเกาะสมุยและอำเภอเกาะพะงัน

ด่านตรวจคนเข้าเมืองสมุย



ด่านตรวจคนเข้าเมืองสมุย ปรากฏตามหลักฐานตั้งขึ้นครั้งแรกเป็นด่านตรวจคนเข้าเมืองอำเภอเกาะสมุย เมื่อวันที่ 31 พฤษภาคม 2494 ตามประกาศกรมตำรวจ ประกาศ ณ วันที่ 31 พฤษภาคม 2494 ซึ่งประกาศในราชกิจจานุเบกษา เล่ม 68 หน้า 2383 วันที่ 12 มิถุนายน 2494 ตั้งอยู่ในท้องที่อำเภอเกาะสมุย จังหวัดสุราษฎร์ธานี อยู่ในสังกัด กองตรวจคนเข้าเมือง ต่อมาวันที่ 15 พฤษภาคม 2495 กองตรวจคนเข้าเมืองปรับโครงสร้างมีกองกำกับการตรวจคนเข้าเมืองเขต ด่านตรวจคนเข้าเมืองอำเภอเกาะสมุย อยู่ในสังกัด กองกำกับการตรวจคนเข้าเมืองเขต

ต่อมาวันที่ 10 มิถุนายน 2503 ด่านตรวจคนเข้าเมืองอำเภอเกาะสมุย ตั้งอยู่บนที่ว่าการอำเภอเกาะสมุย จังหวัดสุราษฎร์ธานี ตามประกาศกระทรวงมหาดไทย ประกาศ ณ วันที่ 10 มิถุนายน 2503 ซึ่งประกาศในราชกิจจานุเบกษา เล่ม 77 หน้า 1660 วันที่ 5 กรกฎาคม 2503 อยู่ในสังกัด กองกำกับการตรวจคนเข้าเมืองเขต ต่อมาวันที่ 10 กรกฎาคม 2508 กองตรวจคนเข้าเมืองปรับโครงสร้างจากกองตรวจคนเข้าเมืองเขตเป็นกองกำกับการ 5 ด่านตรวจคนเข้าเมืองอำเภอเกาะสมุย จึงอยู่ในสังกัด กองกำกับการ 5



ต่อมาวันที่ 23 มกราคม 2537 กองตรวจคนเข้าเมืองยกฐานะเป็นสำนักงานตรวจคนเข้าเมืองและได้ปรับโครงสร้างหน่วยงานในสังกัดใหม่มีกองบังคับการตรวจคนเข้าเมือง 3 พร้อมกับเปลี่ยนชื่อด่านตรวจคนเข้าเมืองอำเภอเกาะสมุยเป็นด่านตรวจคนเข้าเมืองสมุย อยู่ในสังกัด กองบังคับการตรวจคนเข้าเมือง 3 และวันที่ 30 มิถุนายน 2548 สำนักงานตรวจคนเข้าเมืองได้ปรับโครงสร้างหน่วยงานในสังกัดใหม่อีกครั้งหนึ่ง มีศูนย์ตรวจคนเข้าเมืองภาคใต้ ด่านตรวจคนเข้าเมืองสมุย จึงอยู่ในสังกัด ศูนย์ตรวจคนเข้าเมืองภาคใต้ มีสถานที่ตั้งอยู่ที่ 39 หมู่ 1 ถนนวิราษฎร์ภักดี ตำบลอ่างทอง อำเภอเกาะสมุย จังหวัดสุราษฎร์ธานี ช่องทางอนุญาต คือ 1. ท่าอากาศยานนานาชาติอ่าวพร้าวหน้าทอน 2. บริเวณเขตท่าอากาศยานเกาะสมุย และมีเขตพื้นที่รับผิดชอบ 1. อำเภอเกาะสมุย 2. อำเภอเกาะพะงัน จังหวัดสุราษฎร์ธานี

ด่านตรวจคนเข้าเมืองระนอง



ด่านตรวจคนเข้าเมืองระนอง ปรากฏตามหลักฐานตั้งขึ้นครั้งแรก เป็นด่านตรวจคนเข้าเมืองจังหวัดระนอง เมื่อวันที่ 31 พฤษภาคม 2494 ตาม ประกาศกรมตำรวจ ประกาศ ณ วันที่ 31 พฤษภาคม 2494 ซึ่งประกาศใน ราชกิจจานุเบกษา เล่ม 68 หน้า 2394 วันที่ 12 มิถุนายน 2494 ตั้งอยู่ในท้องที่ อำเภอเมืองระนอง จังหวัดระนอง อยู่ในสังกัด กองตรวจคนเข้าเมือง ต่อมาวันที่ 15 พฤษภาคม 2495 กองตรวจคนเข้าเมืองปรับโครงสร้างมีกองกำกับการ ตรวจคนเข้าเมืองเขต ด่านตรวจคนเข้าเมืองจังหวัดระนอง อยู่ในสังกัด กองกำกับการ ตรวจคนเข้าเมืองเขต ต่อมาวันที่ 10 มิถุนายน 2503 ด่านตรวจคนเข้าเมือง จังหวัดระนอง ตั้งอยู่ที่ตำบลปากน้ำ อำเภอเมืองระนอง จังหวัดระนอง ตามประกาศ กระทรวงมหาดไทย ประกาศ ณ วันที่ 10 มิถุนายน 2503 ซึ่งประกาศในราชกิจจานุเบกษา เล่ม 77 หน้า 1674 วันที่ 5 กรกฎาคม 2503 อยู่ในสังกัด กองกำกับการ ตรวจคนเข้าเมืองเขต ต่อมาวันที่ 10 กรกฎาคม 2508 กองตรวจคนเข้าเมือง



ปรับโครงสร้างจากกองตรวจคนเข้าเมืองเขตเป็นกองกำกับการ 5 ด่านตรวจคนเข้าเมืองจังหวัดระนอง จึงอยู่ในสังกัด กองกำกับการ 5

ต่อมาวันที่ 23 มกราคม 2537 กองตรวจคนเข้าเมืองยกฐานะเป็น สำนักงานตรวจคนเข้าเมือง และได้ปรับโครงสร้างแบ่งหน่วยงานในสังกัดใหม่ มีกองบังคับการตรวจคนเข้าเมือง 3 พร้อมกับเปลี่ยนชื่อด่านตรวจคนเข้าเมือง จังหวัดระนองเป็นด่านตรวจคนเข้าเมืองระนอง อยู่ในสังกัด กองบังคับการ ตรวจคนเข้าเมือง 3 และวันที่ 30 มิถุนายน 2548 สำนักงานตรวจคนเข้าเมือง ได้ปรับโครงสร้างแบ่งหน่วยงานในสังกัดใหม่อีกครั้งหนึ่งมีศูนย์ตรวจคนเข้าเมือง ภาคใต้ ด่านตรวจคนเข้าเมืองระนอง จึงอยู่ในสังกัด ศูนย์ตรวจคนเข้าเมืองภาคใต้ มีสถานที่ตั้งอยู่ที่ 71/10 ถนนเฉลิมพระเกียรติ ตำบลบางลิ้น อำเภอเมืองระนอง



จังหวัดระนอง ช่องทางอนุญาต คือ 1. บริเวณเขตท่าเรือระนอง 2. บริเวณเขตท่าเรือกระบี่ และมีเขตพื้นที่รับผิดชอบ จังหวัดระนอง



ด่านตรวจคนเข้าเมืองกระบี่



ด่านตรวจคนเข้าเมืองกระบี่ ปรากฏตามหลักฐานตั้งขึ้นครั้งแรกเป็นด่านตรวจคนเข้าเมืองจังหวัดกระบี่ เมื่อวันที่ 5 พฤศจิกายน 2494 ตามประกาศกรมตำรวจ ประกาศ ณ วันที่ 13 พฤศจิกายน 2494 ซึ่งประกาศในราชกิจจานุเบกษา เล่ม 68 หน้า 5369 วันที่ 13 พฤศจิกายน 2494 ตั้งอยู่ในท้องที่อำเภอเมือง จังหวัดกระบี่ อยู่ในสังกัด กองตรวจคนเข้าเมือง ต่อมาวันที่ 15 พฤษภาคม 2495 กองตรวจคนเข้าเมืองปรับโครงสร้างมีกองกำกับการตรวจคนเข้าเมืองเขต ด่านตรวจคนเข้าเมืองจังหวัดกระบี่ อยู่ในสังกัด กองกำกับการตรวจคนเข้าเมืองเขต ต่อมาวันที่ 10 มิถุนายน 2503 ด่านตรวจคนเข้าเมืองจังหวัดกระบี่ ตั้งอยู่ที่ตำบลปากน้ำ อำเภอเมืองกระบี่ จังหวัดกระบี่ ตามประกาศกระทรวงมหาดไทย ประกาศ ณ วันที่ 10 มิถุนายน 2503 ซึ่งประกาศในราชกิจจานุเบกษา เล่ม 77 หน้า 1670 วันที่ 5 กรกฎาคม 2503 อยู่ในสังกัด กองกำกับการตรวจคนเข้าเมืองเขต ต่อมาวันที่ 10 กรกฎาคม 2508 กองตรวจคนเข้าเมืองปรับโครงสร้างจากกองตรวจคนเข้าเมืองเขตเป็นกองกำกับการ 5 ด่านตรวจคนเข้าเมืองจังหวัดกระบี่ จึงอยู่ในสังกัด กองกำกับการ 5



ต่อมาวันที่ 23 มกราคม 2537 กองตรวจคนเข้าเมืองยกฐานะเป็นสำนักงานตรวจคนเข้าเมืองและได้ปรับโครงสร้างแบ่งหน่วยงานในสังกัดใหม่ มีกองบังคับการตรวจคนเข้าเมือง 3 พร้อมกับเปลี่ยนชื่อด่านตรวจคนเข้าเมืองจังหวัดกระบี่เป็นด่านตรวจคนเข้าเมืองกระบี่ อยู่ในสังกัด กองบังคับการตรวจคนเข้าเมือง 3 และวันที่ 30 มิถุนายน 2548 สำนักงานตรวจคนเข้าเมืองได้ปรับโครงสร้างแบ่งหน่วยงานในสังกัดใหม่อีกครั้งหนึ่งมี ศูนย์ตรวจคนเข้าเมืองภาคใต้ ด่านตรวจคนเข้าเมืองกระบี่ จึงอยู่ในสังกัด ศูนย์ตรวจคนเข้าเมืองภาคใต้ มีสถานที่ตั้งอยู่ที่ 116 ถนนอุดรทริภังค์ ตำบลปากน้ำ อำเภอเมืองกระบี่ จังหวัดกระบี่ ช่องทางอนุญาต คือ 1. บริเวณเขตท่าเรือน้ำลึกกระบี่ 2. บริเวณเขตท่าเรือเจ้าฟ้า 3. บริเวณเขตท่าเรือเกาะลันตา 4. บริเวณเขตสนามบินกระบี่ และมีเขตพื้นที่รับผิดชอบจังหวัดกระบี่



ด่านตรวจคนเข้าเมืองพังงา



ด่านตรวจคนเข้าเมืองพังงา ปรากฏตามหลักฐานตั้งขึ้นครั้งแรกเป็นด่านตรวจคนเข้าเมืองอำเภอเมืองพังงา เมื่อวันที่ 31 พฤษภาคม 2494 ตามประกาศกรมตำรวจ ประกาศ ณ วันที่ 31 พฤษภาคม 2494 ซึ่งประกาศในราชกิจจานุเบกษา เล่ม 68 หน้า 2392 วันที่ 12 มิถุนายน 2494 ตั้งอยู่ในท้องที่อำเภอเมืองพังงา จังหวัดพังงา อยู่ในสังกัด กองตรวจคนเข้าเมือง ต่อมาวันที่ 15 พฤษภาคม 2495 กองตรวจคนเข้าเมืองปรับโครงสร้างมีกองกำกับการตรวจคนเข้าเมืองเขต ด่านตรวจคนเข้าเมืองอำเภอเมืองพังงา อยู่ในสังกัด กองกำกับการตรวจคนเข้าเมืองเขต ต่อมาวันที่ 10 มิถุนายน 2503 ยกเลิกด่านตรวจคนเข้าเมืองอำเภอเมืองพังงา และตั้งด่านตรวจคนเข้าเมืองจังหวัดพังงา ตามประกาศกระทรวงมหาดไทย ประกาศ ณ วันที่ 10 มิถุนายน 2503 ซึ่งประกาศในราชกิจจานุเบกษา เล่ม 77 หน้า 1671 วันที่ 5 กรกฎาคม 2503 ตั้งอยู่บนสถานีตำรวจภูธรจังหวัดพังงา กองกำกับการตำรวจภูธรจังหวัดพังงา อำเภอเมืองพังงา จังหวัดพังงา อยู่ในสังกัด กองกำกับการตรวจคนเข้าเมืองเขต กองตรวจคนเข้าเมือง ต่อมาวันที่ 10 กรกฎาคม 2508 กองตรวจคนเข้าเมืองปรับโครงสร้างจากกองตรวจคนเข้าเมืองเขตเป็นกองกำกับการ 5 ด่านตรวจคนเข้าเมืองจังหวัดพังงา จึงอยู่ในสังกัด กองกำกับการ 5

ต่อมาวันที่ 23 มกราคม 2537 กองตรวจคนเข้าเมืองยกฐานะเป็นสำนักงานตรวจคนเข้าเมืองและได้ปรับโครงสร้างแบ่งหน่วยงานในสังกัดใหม่ มีกองบังคับการตรวจคนเข้าเมือง 3 พร้อมกับเปลี่ยนชื่อด่านตรวจคนเข้าเมือง



จังหวัดพังงาเป็นด่านตรวจคนเข้าเมืองพังงา อยู่ในสังกัด กองบังคับการตรวจคนเข้าเมือง 3 และวันที่ 30 มิถุนายน 2548 สำนักงานตรวจคนเข้าเมืองได้ปรับโครงสร้างแบ่งหน่วยงานในสังกัดใหม่อีกครั้งหนึ่งมีศูนย์ตรวจคนเข้าเมืองภาคใต้ ด่านตรวจคนเข้าเมืองพังงา จึงอยู่ในสังกัด ศูนย์ตรวจคนเข้าเมืองภาคใต้ มีสถานที่ตั้งอยู่ที่ 37 หมู่ 13 ตำบลถ้ำน้ำผุด อำเภอเมืองพังงา จังหวัดพังงา ช่องทางอนุญาต คือ บริเวณเขตท่าเรือสุลการพังงา และมีเขตพื้นที่รับผิดชอบจังหวัดพังงา



ด้านตรวจคนเข้าเมืองท่าอากาศยานภูเก็ต



ด้านตรวจคนเข้าเมืองท่าอากาศยานภูเก็ต ปรากฏตามหลักฐานที่ค้นพบ่าเชื่อว่าเดิมเป็นเขตอนุญาตสถานีอากาศยาน อยู่ภายในบริเวณสนามบินประจำจังหวัดภูเก็ต ตามประกาศกรมตำรวจ ประกาศ ณ วันที่ 31 พฤษภาคม 2494 ซึ่งประกาศในราชกิจจานุเบกษา เล่ม 68 หน้า 2394 วันที่ 12 มิถุนายน 2494 ตั้งอยู่ที่ตำบลไม้ขาว อำเภอถลาง จังหวัดภูเก็ต อยู่ในสังกัด ด้านตรวจคนเข้าเมืองจังหวัดภูเก็ต กองตรวจคนเข้าเมือง ต่อมาวันที่ 23 มกราคม 2537 กองตรวจคนเข้าเมืองยกฐานะเป็นสำนักงานตรวจคนเข้าเมืองและได้ปรับโครงสร้างแบ่งหน่วยงานในสังกัดใหม่มีกองบังคับการตรวจคนเข้าเมือง 3 พร้อมกับตั้งด้านตรวจคนเข้าเมืองท่าอากาศยานภูเก็ต อยู่ในสังกัด กองบังคับการตรวจคนเข้าเมือง 3 และวันที่ 30 มิถุนายน 2548 สำนักงานตรวจคนเข้าเมือง ได้ปรับโครงสร้างแบ่งหน่วยงานในสังกัดใหม่อีกครั้งหนึ่ง มีศูนย์ตรวจคนเข้าเมืองภาคใต้ ด้านตรวจคนเข้าเมืองท่าอากาศยานภูเก็ต จึงอยู่ในสังกัด ศูนย์ตรวจคนเข้าเมืองภาคใต้ มีสถานที่ตั้งอยู่ที่ท่าอากาศยานภูเก็ต ตำบลไม้ขาว อำเภอถลาง จังหวัดภูเก็ต ช่องทางอนุญาต คือ บริเวณท่าอากาศยานภูเก็ต และมีเขตพื้นที่รับผิดชอบบริเวณท่าอากาศยานภูเก็ต



ด้านตรวจคนเข้าเมืองภูเก็ต



ด้านตรวจคนเข้าเมืองภูเก็ต ปรากฏตามหลักฐานตั้งขึ้นครั้งแรกเป็น
ด้านตรวจคนเข้าเมืองจังหวัดภูเก็ต เมื่อวันที่ 31 พฤษภาคม 2494 ตามประกาศ
กรมตำรวจ ประกาศ ณ วันที่ 31 พฤษภาคม 2494 ซึ่งประกาศในราชกิจจานุ
เบกษา เล่ม 68 หน้า 2393 วันที่ 12 มิถุนายน 2494 ตั้งอยู่ในท้องที่อำเภอ
เมืองภูเก็ต จังหวัดภูเก็ต อยู่ในสังกัด กองตรวจคนเข้าเมือง ต่อมาวันที่ 15
พฤษภาคม 2495 กองตรวจคนเข้าเมืองปรับโครงสร้างมีกองกำกับการตรวจ
คนเข้าเมืองเขต ด้านตรวจคนเข้าเมืองจังหวัดภูเก็ต อยู่ในสังกัด กองกำกับการ
ตรวจคนเข้าเมืองเขต ต่อมาวันที่ 10 มิถุนายน 2503 ด้านตรวจคนเข้าเมือง
จังหวัดภูเก็ต ตั้งอยู่ริมถนนภูเก็ต ตำบลทุ่งคา อำเภอเมืองภูเก็ต จังหวัดภูเก็ต
ตามประกาศกระทรวงมหาดไทย ประกาศ ณ วันที่ 10 มิถุนายน 2503 ซึ่ง
ประกาศในราชกิจจานุเบกษา เล่ม 77 หน้า 1673 วันที่ 5 กรกฎาคม 2503 อยู่ใน
สังกัด กองกำกับการตรวจคนเข้าเมืองเขต และในวันที่ 15 มีนาคม 2505 มี
ประกาศกระทรวงมหาดไทยให้แก้ไขที่ตั้งด้านตรวจคนเข้าเมืองจังหวัดภูเก็ตจาก
ริมถนนภูเก็ต ตำบลทุ่งคา อำเภอเมืองภูเก็ต จังหวัดภูเก็ต เป็นตั้งอยู่ที่ริมถนน
ภูเก็ต ตำบลตลาดใหญ่ อำเภอเมืองภูเก็ต จังหวัดภูเก็ต ต่อมาวันที่ 10 กรกฎาคม
2508 กองตรวจคนเข้าเมืองปรับโครงสร้างจากกองตรวจคนเข้าเมืองเขตเป็น
กองกำกับการ 5 ด้านตรวจคนเข้าเมืองจังหวัดภูเก็ต จึงอยู่ในสังกัด กองกำกับการ 5
ต่อมาวันที่ 23 มกราคม 2537 กองตรวจคนเข้าเมืองยกฐานะเป็น
สำนักงานตรวจคนเข้าเมือง และได้ปรับโครงสร้างแบ่งหน่วยงานในสังกัดใหม่มี
กองบังคับการตรวจคนเข้าเมือง 3 พร้อมกับเปลี่ยนชื่อด้านตรวจคนเข้าเมือง
จังหวัดภูเก็ตเป็นด้านตรวจคนเข้าเมืองภูเก็ต อยู่ในสังกัด กองบังคับการ
ตรวจคนเข้าเมือง 3 และวันที่ 30 มิถุนายน 2548 สำนักงานตรวจคนเข้าเมือง

ได้ปรับโครงสร้างแบ่งหน่วยงานในสังกัดใหม่อีกครั้งหนึ่งมีศูนย์ตรวจคน
เข้าเมืองภาคใต้ ด้านตรวจคนเข้าเมืองภูเก็ต จึงอยู่ในสังกัด ศูนย์ตรวจคน
เข้าเมืองภาคใต้ มีสถานที่ตั้งอยู่ที่ 482 ถนนภูเก็ต ตำบลตลาดใหญ่ อำเภอเมือง
ภูเก็ต จังหวัดภูเก็ต ช่องทางอนุญาต คือ 1. ทำเลจอดเรือบริเวณอ่าวมะฆาม
2. ทำเลจอดเรือบริเวณอ่าวฉลอง และมีเขตพื้นที่รับผิดชอบ จังหวัดภูเก็ต
ยกเว้นบริเวณเขตท่าอากาศยานภูเก็ต



ด่านตรวจคนเข้าเมืองนครศรีธรรมราช



ด่านตรวจคนเข้าเมืองนครศรีธรรมราช ปรากฏตามหลักฐานตั้งขึ้นครั้งแรกเป็นด่านตรวจคนเข้าเมืองอำเภอปากพนัง เมื่อวันที่ 31 พฤษภาคม 2494 ตามประกาศกรมตำรวจ ประกาศ ณ วันที่ 31 พฤษภาคม 2494 ซึ่งประกาศในราชกิจจานุเบกษา เล่ม 68 หน้า 2384 วันที่ 12 มิถุนายน 2494 ตั้งอยู่ในท้องที่อำเภอเมืองปากพนัง จังหวัดนครศรีธรรมราช อยู่ในสังกัดกองตรวจคนเข้าเมือง ต่อมาวันที่ 15 พฤษภาคม 2495 กองตรวจคนเข้าเมืองปรับโครงสร้างมีกองกำกับการตรวจคนเข้าเมืองเขต ด่านตรวจคนเข้าเมืองอำเภอปากพนัง อยู่ในสังกัด กองกำกับการตรวจคนเข้าเมืองเขต ต่อมาวันที่ 10 มิถุนายน 2503 ด่านตรวจคนเข้าเมืองอำเภอปากพนัง ตั้งอยู่บนที่ว่าการอำเภอปากพนัง จังหวัดนครศรีธรรมราช ตามประกาศกระทรวงมหาดไทย ประกาศ ณ วันที่ 10 มิถุนายน 2503 ซึ่งประกาศในราชกิจจานุเบกษา เล่ม 77 หน้า 1661 วันที่ 5 กรกฎาคม 2503 อยู่ในสังกัด กองกำกับการตรวจคนเข้าเมืองเขต ต่อมาวันที่ 10 กรกฎาคม 2508 กองตรวจคนเข้าเมืองปรับโครงสร้างจากกองตรวจคนเข้าเมืองเขตเป็น กองกำกับการ 5 ด่านตรวจคนเข้าเมืองอำเภอปากพนัง จึงอยู่ในสังกัด กองกำกับการ 5



ต่อมาวันที่ 23 มกราคม 2537 กองตรวจคนเข้าเมืองยกฐานะเป็นสำนักงานตรวจคนเข้าเมืองและได้ปรับโครงสร้างแบ่งหน่วยงานในสังกัดใหม่ มีกองบังคับการตรวจคนเข้าเมือง 3 พร้อมกับยกเลิกด่านตรวจคนเข้าเมืองอำเภอปากพนังและจัดตั้งด่านตรวจคนเข้าเมืองนครศรีธรรมราช ตั้งอยู่ที่อำเภอเมืองนครศรีธรรมราช จังหวัดนครศรีธรรมราช อยู่ในสังกัด กองบังคับการตรวจคนเข้าเมือง 3 และวันที่ 30 มิถุนายน 2548 สำนักงานตรวจคนเข้าเมืองได้ปรับโครงสร้างแบ่งหน่วยงานในสังกัดใหม่อีกครั้งหนึ่งมีศูนย์ตรวจคนเข้าเมืองภาคใต้ ด่านตรวจคนเข้าเมืองนครศรีธรรมราช จึงอยู่ในสังกัด ศูนย์ตรวจคนเข้าเมืองภาคใต้ มีสถานที่ตั้งอยู่ที่ 1/1-2 ซอย สุข 1 อุทิศถนนพัฒนาการคูขวาง ตำบลในเมือง อำเภอเมืองนครศรีธรรมราช จังหวัดนครศรีธรรมราช ช่องทางอนุญาต คือ 1. บริเวณเขตท่าเรือปากพนัง 2. บริเวณเขตท่าเรือขนอม และมีเขตพื้นที่รับผิดชอบ จังหวัดนครศรีธรรมราช



ด่านตรวจคนเข้าเมืองท่าอากาศยานหาดใหญ่



ด่านตรวจคนเข้าเมืองท่าอากาศยานหาดใหญ่ ปรากฏตามหลักฐานที่ค้นพบ น่าเชื่อว่าเดิมเป็นช่องทางอนุญาต ภายในบริเวณสนามบินหาดใหญ่ ตามประกาศกระทรวงมหาดไทย ประกาศ ณ วันที่ 20 ธันวาคม 2522 ซึ่งประกาศในราชกิจจานุเบกษา เล่ม 97 หน้า 175 วันที่ 15 มกราคม 2522 ตั้งอยู่ที่ตำบลคลองหอยโข่ง อำเภอหาดใหญ่ จังหวัดสงขลา อยู่ในสังกัด ด่านตรวจคนเข้าเมืองจังหวัดสงขลา กองกำกับการ 5 กองตรวจคนเข้าเมือง ต่อมาวันที่ 23 มกราคม 2537 จึงจัดตั้งด่านตรวจคนเข้าเมืองท่าอากาศยานหาดใหญ่ ตามประกาศกระทรวงมหาดไทย ประกาศ ณ วันที่ 19 มกราคม 2537 ซึ่งประกาศในราชกิจจานุเบกษา เล่ม 111 ตอนพิเศษ 5 ง หน้า 6 วันที่ 19 มกราคม 2537 ตั้งอยู่ที่อำเภอหาดใหญ่ จังหวัดสงขลา อยู่ในสังกัด กองบังคับการตรวจคนเข้าเมือง 3 สำนักงานตรวจคนเข้าเมือง และวันที่ 30 มิถุนายน 2548 สำนักงานตรวจคนเข้าเมือง ได้ปรับโครงสร้างแบ่งหน่วยงานในสังกัดใหม่อีกครั้งหนึ่งมีศูนย์ตรวจคนเข้าเมืองภาคใต้ ด่านตรวจคนเข้าเมืองท่าอากาศยานหาดใหญ่ จึงอยู่ในสังกัด



ศูนย์ตรวจคนเข้าเมืองภาคใต้ มีสถานที่ตั้งอยู่ที่ 99 หมู่ 3 ตำบลคลองท่อม อำเภอคลองหอยโข่ง จังหวัดสงขลา ช่องทางอนุญาต คือ บริเวณเขตท่าอากาศยานหาดใหญ่ และมีเขตพื้นที่รับผิดชอบ บริเวณเขตท่าอากาศยานหาดใหญ่



ด่านตรวจคนเข้าเมืองหาดใหญ่



ด่านตรวจคนเข้าเมืองหาดใหญ่ ปรากฏตามหลักฐานตั้งขึ้นครั้งแรก เป็นด่านตรวจคนเข้าเมืองจังหวัดสงขลา เมื่อวันที่ 31 พฤษภาคม 2494 ตามประกาศ กรมตำรวจ ประกาศ ณ วันที่ 31 พฤษภาคม 2494 ซึ่งประกาศในราชกิจจานุเบกษา เล่ม 68 หน้า 2385 วันที่ 12 มิถุนายน 2494 ตั้งอยู่ในท้องที่อำเภอหาดใหญ่ จังหวัดสงขลา อยู่ในสังกัด กองตรวจคนเข้าเมือง ต่อมาวันที่ 15 พฤษภาคม 2495 กองตรวจคนเข้าเมืองปรับโครงสร้างมีกองกำกับการตรวจคนเข้าเมืองเขต ด่านตรวจคนเข้าเมืองจังหวัดสงขลา อยู่ในสังกัด กองกำกับการตรวจคนเข้าเมืองเขต ต่อมาวันที่ 10 มิถุนายน 2503 ด่านตรวจคนเข้าเมืองจังหวัดสงขลา ตั้งอยู่ริมถนนเพชรเกษม ตำบลหาดใหญ่ อำเภอหาดใหญ่ จังหวัดสงขลา ตามประกาศกระทรวงมหาดไทย ประกาศ ณ วันที่ 10 มิถุนายน 2503 ซึ่งประกาศในราชกิจจานุเบกษา เล่ม 77 หน้า 1662 วันที่ 5 กรกฎาคม 2503 อยู่ในสังกัด กองกำกับการตรวจคนเข้าเมืองเขต ต่อมาวันที่ 10 กรกฎาคม 2508 กองตรวจคนเข้าเมืองปรับโครงสร้างจากกองตรวจคนเข้าเมืองเขตเป็นกองกำกับการ 5 ด่านตรวจคนเข้าเมืองจังหวัดสงขลา จึงอยู่ในสังกัดกองกำกับการ 5

ต่อมาวันที่ 23 มกราคม 2537 กองตรวจคนเข้าเมืองยกฐานะเป็นสำนักงานตรวจคนเข้าเมืองและได้ปรับโครงสร้างแบ่งหน่วยงานในสังกัดใหม่มีกองบังคับการตรวจคนเข้าเมือง 3 พร้อมกับเปลี่ยนชื่อด่านตรวจคนเข้าเมืองจังหวัดสงขลาเป็นด่านตรวจคนเข้าเมืองหาดใหญ่ อยู่ในสังกัดกองบังคับการตรวจคนเข้าเมือง 3 และวันที่ 30 มิถุนายน 2548 สำนักงานตรวจคนเข้าเมืองได้ปรับโครงสร้างแบ่งหน่วยงานในสังกัดใหม่อีกครั้งหนึ่ง มีศูนย์ตรวจคนเข้าเมืองภาคใต้ ด่านตรวจคนเข้าเมืองหาดใหญ่ จึงอยู่ในสังกัดศูนย์ตรวจคนเข้าเมืองภาคใต้ มีสถานที่ตั้งอยู่ที่ 103 ถนนเพชรเกษม ตำบลหาดใหญ่ อำเภอหาดใหญ่ จังหวัดสงขลา ช่องทางอนุญาต คือ เส้นทางคมนาคมทางบกจากพรมแดนถึงที่ตั้งด่านตรวจคนเข้าเมืองหาดใหญ่ และมีเขตพื้นที่รับผิดชอบ อำเภอหาดใหญ่ จังหวัดสงขลา



ด่านตรวจคนเข้าเมืองท่าเรือสงขลา



ด่านตรวจคนเข้าเมืองท่าเรือสงขลา ปรากฏตามหลักฐานตั้งขึ้นครั้งแรกเป็นด่านตรวจคนเข้าเมืองอำเภอเมืองสงขลา เมื่อวันที่ 31 พฤษภาคม 2494 ตามประกาศกรมตำรวจ ประกาศ ณ วันที่ 31 พฤษภาคม 2494 ซึ่งประกาศในราชกิจจานุเบกษา เล่ม 68 หน้า 2385 วันที่ 12 มิถุนายน 2494 ตั้งอยู่ในท้องที่อำเภอเมืองสงขลา จังหวัดสงขลา อยู่ในสังกัด กองตรวจคนเข้าเมือง ต่อมาวันที่ 15 พฤษภาคม 2495 กองตรวจคนเข้าเมืองปรับโครงสร้าง มีกองกำกับการตรวจคนเข้าเมืองเขต ด่านตรวจคนเข้าเมืองอำเภอเมืองสงขลา อยู่ในสังกัด กองกำกับการตรวจคนเข้าเมืองเขต ต่อมาวันที่ 10 มิถุนายน 2503 ด่านตรวจคนเข้าเมืองอำเภอเมืองสงขลา ตั้งอยู่บนที่ว่าการอำเภอเมืองสงขลา จังหวัดสงขลา ตามประกาศกระทรวงมหาดไทย ประกาศ ณ วันที่ 10 มิถุนายน 2503 ซึ่งประกาศในราชกิจจานุเบกษา เล่ม 77 หน้า 1662 วันที่ 5 กรกฎาคม 2503 อยู่ในสังกัด กองกำกับการตรวจคนเข้าเมืองเขต ต่อมาวันที่ 10 กรกฎาคม 2508 กองตรวจคนเข้าเมืองปรับโครงสร้างจากกองตรวจคนเข้าเมืองเขตเป็นกองกำกับการ 5 ด่านตรวจคนเข้าเมืองอำเภอเมืองสงขลา จึงอยู่ในสังกัด กองกำกับการ 5



ต่อมาวันที่ 23 มกราคม 2537 กองตรวจคนเข้าเมือง ยกฐานะเป็นสำนักงานตรวจคนเข้าเมือง และได้ปรับโครงสร้างแบ่งหน่วยงานในสังกัดใหม่ มีกองบังคับการตรวจคนเข้าเมือง 3 พร้อมกับเปลี่ยนชื่อด่านตรวจคนเข้าเมืองอำเภอเมืองสงขลาเป็นด่านตรวจคนเข้าเมืองท่าเรือสงขลา อยู่ในสังกัด กองบังคับการตรวจคนเข้าเมือง 3 และวันที่ 30 มิถุนายน 2548 สำนักงานตรวจคนเข้าเมือง ปรับโครงสร้างแบ่งหน่วยงานในสังกัดใหม่ อีกครั้งหนึ่งมีศูนย์ตรวจคนเข้าเมืองภาคใต้ ด่านตรวจคนเข้าเมืองท่าเรือสงขลา จึงอยู่ในสังกัด ศูนย์ตรวจคนเข้าเมืองภาคใต้ มีสถานที่ตั้งอยู่ที่ 1/65 ถนนแหล่งพระราม ตำบลบ่อย่าง อำเภอเมืองสงขลา จังหวัดสงขลา ช่องทางอนุญาต คือ 1. บริเวณเขตท่าเรือน้ำลึกสงขลา 2. บริเวณเขตท่าเรือเดินเรือไทย 3. บริเวณเขตสนามบินประจำจังหวัดสงขลา และมีเขตพื้นที่รับผิดชอบ 1. อำเภอเมืองสงขลา 2. อำเภอสทิงพระ 3. อำเภอระโนด 4. อำเภอกระแสสินธุ์ 5. อำเภอลำสนธิ จังหวัดสงขลา

ด่านตรวจคนเข้าเมืองสะเดา



ด่านตรวจคนเข้าเมืองสะเดา ปรากฏตามหลักฐานตั้งขึ้นครั้งแรก เป็นด่านตรวจคนเข้าเมืองอำเภอสะเดา เมื่อวันที่ 31 พฤษภาคม 2494 ตาม ประกาศกรมตำรวจ ประกาศ ณ วันที่ 31 พฤษภาคม 2494 ซึ่งประกาศใน ราชกิจจานุเบกษา เล่ม 68 หน้า 2386 วันที่ 12 มิถุนายน 2494 ตั้งอยู่ในท้องที่ อำเภอสะเดา จังหวัดสงขลา อยู่ในสังกัด กองตรวจคนเข้าเมือง ต่อมาวันที่ 15 พฤษภาคม 2495 กองตรวจคนเข้าเมืองปรับโครงสร้างมีกองกำกับการตรวจคน เข้าเมืองเขต ด่านตรวจคนเข้าเมืองอำเภอสะเดา อยู่ในสังกัด กองกำกับการ ตรวจคนเข้าเมืองเขต ต่อมาวันที่ 10 มิถุนายน 2503 ด่านตรวจคนเข้าเมือง อำเภอสะเดา ตั้งอยู่ริมถนนเพชรเกษม (ไทรบุรี) ตำบลสะเดา อำเภอสะเดา จังหวัดสงขลา ตามประกาศกระทรวงมหาดไทย ประกาศ ณ วันที่ 10 มิถุนายน 2503 ซึ่งประกาศในราชกิจจานุเบกษา เล่ม 77 หน้า 1653 วันที่ 5 กรกฎาคม 2503 อยู่ในสังกัด กองกำกับการตรวจคนเข้าเมืองเขต ต่อมาวันที่ 10 กรกฎาคม 2508 กองตรวจคนเข้าเมืองปรับโครงสร้างจากกองตรวจคนเข้าเมืองเขตเป็น

กองกำกับการ 5 ด่านตรวจคนเข้าเมืองอำเภอสะเดา จึงอยู่ในสังกัด กองกำกับการ 5

ต่อมาวันที่ 23 มกราคม 2537 กองตรวจคนเข้าเมืองยกฐานะ เป็นสำนักงานตรวจคนเข้าเมืองและได้ปรับโครงสร้างแบ่งหน่วยงานในสังกัด ใหม่มีกองบังคับการตรวจคนเข้าเมือง 3 พร้อมกับเปลี่ยนชื่อด่านตรวจคน เข้าเมืองอำเภอสะเดาเป็นด่านตรวจคนเข้าเมืองสะเดา อยู่ในสังกัด กองบังคับการตรวจคนเข้าเมือง 3 และวันที่ 30 มิถุนายน 2548 สำนักงาน ตรวจคนเข้าเมือง ได้ปรับโครงสร้างแบ่งหน่วยงานในสังกัดใหม่อีกครั้งหนึ่ง มีศูนย์ตรวจคนเข้าเมืองภาคใต้ ด่านตรวจคนเข้าเมืองสะเดา จึงอยู่ในสังกัด ศูนย์ตรวจคนเข้าเมืองภาคใต้ มีสถานที่ตั้งอยู่ที่ ถนนกาญจนาภิเษย์ อำเภอ สะเดา จังหวัดสงขลา ช่องทางอนุญาต คือ เส้นทางคมนาคมทางบกจาก พรมแดนถึงที่ตั้งด่านตรวจคนเข้าเมืองสะเดา และมีเขตพื้นที่รับผิดชอบ 1. อำเภอสะเดา 2. อำเภอนาทวี 3. อำเภอเทพา 4. อำเภอจะนะ 5. อำเภอสะบ้าย้อย (ยกเว้นตำบลปาดังเบซาร์และตำบลทุ่งหมอย) จังหวัดสงขลา



ด่านตรวจคนเข้าเมืองปาดังเบซาร์



ด่านตรวจคนเข้าเมืองปาดังเบซาร์ ปรากฏตามหลักฐานตั้งขึ้นครั้งแรกเป็นด่านตรวจคนเข้าเมืองตำบลทุ่งหมอ เมื่อวันที่ 31 พฤษภาคม 2494 ตามประกาศกรมตำรวจ ประกาศ ณ วันที่ 31 พฤษภาคม 2494 ซึ่งประกาศในราชกิจจานุเบกษา เล่ม 68 หน้า 2386 วันที่ 12 มิถุนายน 2494 ตั้งอยู่ในท้องที่ตำบลทุ่งหมอ อำเภอสะเดา จังหวัดสงขลา อยู่ในสังกัด กองตรวจคนเข้าเมือง ต่อมาวันที่ 15 พฤษภาคม 2495 กองตรวจคนเข้าเมืองปรับโครงสร้าง มีกองกำกับการตรวจคนเข้าเมืองเขต ด่านตรวจคนเข้าเมืองตำบลทุ่งหมอ อยู่ในสังกัด กองกำกับการตรวจคนเข้าเมืองเขต ต่อมาวันที่ 10 มิถุนายน 2503 ด่านตรวจคนเข้าเมืองตำบลทุ่งหมอ ตั้งอยู่ริมถนนสายปาดังเบซาร์-สะเดา ตำบลทุ่งหมอ อำเภอสะเดา จังหวัดสงขลา ตามประกาศกระทรวงมหาดไทย ประกาศ ณ วันที่ 10 มิถุนายน 2503 ซึ่งประกาศในราชกิจจานุเบกษา เล่ม 77 หน้า 1663 วันที่ 5 กรกฎาคม 2503 อยู่ในสังกัด กองกำกับการตรวจคนเข้าเมืองเขต ต่อมาวันที่ 10 กรกฎาคม 2508 กองตรวจคนเข้าเมืองปรับโครงสร้าง จากกองตรวจคนเข้าเมืองเขต เป็นกองกำกับการ 5 ด่านตรวจคนเข้าเมืองตำบลทุ่งหมอ จึงอยู่ในสังกัด กองกำกับการ 5

ต่อมาวันที่ 23 มกราคม 2537 กองตรวจคนเข้าเมือง ยกฐานะเป็นสำนักงานตรวจคนเข้าเมืองและได้ปรับโครงสร้างแบ่งหน่วยงานในสังกัดใหม่ มีกองบังคับการตรวจคนเข้าเมือง 3 พร้อมกับเปลี่ยนชื่อด่านตรวจคนเข้าเมืองตำบลทุ่งหมอ เป็นด่านตรวจคนเข้าเมืองปาดังเบซาร์ อยู่ในสังกัด กองบังคับการตรวจคนเข้าเมือง 3 และวันที่ 30 มิถุนายน 2548 สำนักงานตรวจคนเข้าเมืองได้ปรับโครงสร้างแบ่งหน่วยงานในสังกัดใหม่อีกครั้งหนึ่ง มีศูนย์ตรวจคนเข้าเมืองภาคใต้ ด่านตรวจคนเข้าเมืองปาดังเบซาร์ จึงอยู่ในสังกัด ศูนย์ตรวจคนเข้าเมืองภาคใต้ มีสถานที่ตั้งอยู่ที่ อาคารร่วมด้านศุลกากร ตำบลปาดังเบซาร์ อำเภอสะเดา



จังหวัดสงขลา ช่องทางอนุญาต คือ 1. เส้นทางคมนาคมทางบกจากพรมแดนถึงที่ตั้งด่านตรวจคนเข้าเมืองปาดังเบซาร์ 2. เส้นทางคมนาคมทางรถไฟจากพรมแดนถึงบริเวณสถานีรถไฟปาดังเบซาร์ และมีเขตพื้นที่รับผิดชอบ 1. ตำบลปาดังเบซาร์ 2. ตำบลทุ่งหมอ อำเภอสะเดา จังหวัดสงขลา



ด่านตรวจคนเข้าเมืองสตูล



ด่านตรวจคนเข้าเมืองสตูล ปรากฏตามหลักฐานตั้งขึ้นครั้งแรกเป็นด่านตรวจคนเข้าเมืองจังหวัดสตูล เมื่อวันที่ 31 พฤษภาคม 2494 ตามประกาศกรมตำรวจ ประกาศ ณ วันที่ 31 พฤษภาคม 2494 ซึ่งประกาศในราชกิจจานุเบกษา เล่ม 68 หน้า 2390 วันที่ 12 มิถุนายน 2494 ตั้งอยู่ในท้องที่อำเภอเมืองสตูล จังหวัดสตูล อยู่ในสังกัด กองตรวจคนเข้าเมือง ต่อมาวันที่ 15 พฤษภาคม 2495 กองตรวจคนเข้าเมืองปรับโครงสร้างมีกองกำกับการตรวจคนเข้าเมืองเขตด่านตรวจคนเข้าเมืองจังหวัดสตูล อยู่ในสังกัด กองกำกับการตรวจคนเข้าเมืองเขต ต่อมาวันที่ 10 มิถุนายน 2503 ด่านตรวจคนเข้าเมืองจังหวัดสตูล ตั้งอยู่ริมถนนเรืองฤทธิ์วิรุณ ไกลศาลากลางจังหวัดสตูล อำเภอเมืองสตูล จังหวัดสตูล ตามประกาศกระทรวงมหาดไทย ประกาศ ณ วันที่ 10 มิถุนายน 2503 ซึ่งประกาศในราชกิจจานุเบกษา เล่ม 77 หน้า 1667 วันที่ 5 กรกฎาคม 2503 อยู่ในสังกัด กองกำกับการตรวจคนเข้าเมืองเขต ต่อมาวันที่ 10 กรกฎาคม 2508 กองตรวจคนเข้าเมืองปรับโครงสร้างจากกองตรวจคนเข้าเมืองเขตเป็นกองกำกับการ 5 ด่านตรวจคนเข้าเมืองจังหวัดสตูล จึงอยู่ในสังกัด กองกำกับการ 5

ต่อมาวันที่ 23 มกราคม 2537 กองตรวจคนเข้าเมืองยกฐานะเป็นสำนักงานตรวจคนเข้าเมือง และได้ปรับโครงสร้างแบ่งหน่วยงานในสังกัดใหม่ มีกองบังคับการตรวจคนเข้าเมือง 3 พร้อมกับเปลี่ยนชื่อด่านตรวจคนเข้าเมืองจังหวัดสตูลเป็นด่านตรวจคนเข้าเมืองสตูล อยู่ในสังกัด กองบังคับการตรวจคนเข้าเมือง 3 และวันที่ 30 มิถุนายน 2548 สำนักงานตรวจคนเข้าเมือง



ได้ปรับโครงสร้างแบ่งหน่วยงานในสังกัดใหม่อีกครั้งหนึ่งมีศูนย์ตรวจคนเข้าเมืองภาคใต้ ด่านตรวจคนเข้าเมืองสตูล จึงอยู่ในสังกัด ศูนย์ตรวจคนเข้าเมืองภาคใต้ มีสถานที่ตั้งอยู่ที่ถนนบุรีวานิช ตำบลพิมาน อำเภอเมืองสตูล จังหวัดสตูล ช่องทางอนุญาต คือ 1. บริเวณท่าเทียบเรือท่ามะลั่ง 2. บริเวณเขตท่าเรือเจ๊ะบีลั่ง และมีเขตพื้นที่รับผิดชอบ 1. จังหวัดสตูล 2. จังหวัดตรัง



ด่านตรวจคนเข้าเมืองกันตัง



ด่านตรวจคนเข้าเมืองกันตัง ปรากฏตามหลักฐานตั้งขึ้นครั้งแรก เป็นด่านตรวจคนเข้าเมืองจังหวัดตรัง เมื่อวันที่ 31 พฤษภาคม 2494 ตั้งอยู่ใน ท้องที่อำเภอกันตัง จังหวัดตรัง ตามประกาศกรมตำรวจ ประกาศ ณ วันที่ 31 พฤษภาคม 2494 ซึ่งประกาศในราชกิจจานุเบกษา เล่ม 68 หน้า 2390 วันที่ 12 มิถุนายน 2494 ตั้งอยู่ในท้องที่อำเภอกันตัง จังหวัดตรัง อยู่ในสังกัด กองตรวจคน เข้าเมือง ต่อมาวันที่ 15 พฤษภาคม 2495 กองตรวจคนเข้าเมืองปรับโครงสร้าง มีกองกำกับการตรวจคนเข้าเมืองเขต ด่านตรวจคนเข้าเมืองจังหวัดตรัง อยู่ใน สังกัด กองกำกับการตรวจคนเข้าเมืองเขต ต่อมาวันที่ 10 มิถุนายน 2503 ด่าน ตรวจคนเข้าเมืองจังหวัดตรัง ตั้งอยู่ที่ตำบลกันตัง อำเภอกันตัง จังหวัดตรัง ตามประกาศกระทรวงมหาดไทย ประกาศ ณ วันที่ 10 มิถุนายน 2503 ซึ่ง ประกาศในราชกิจจานุเบกษา เล่ม 77 หน้า 1669 วันที่ 5 กรกฎาคม 2503 อยู่ในสังกัด กองกำกับการตรวจคนเข้าเมืองเขต ต่อมาวันที่ 10 กรกฎาคม 2508 กองตรวจคนเข้าเมืองปรับโครงสร้างจาก กองตรวจคนเข้าเมืองเขตเป็น กองกำกับการ 5 ด่านตรวจคนเข้าเมืองจังหวัดตรัง จึงอยู่ในสังกัด กองกำกับการ 5

ต่อมาวันที่ 23 มกราคม 2537 กองตรวจคนเข้าเมืองยกฐานะเป็นสำนักงาน ตรวจคนเข้าเมืองและได้ปรับโครงสร้างแบ่งหน่วยงานในสังกัดใหม่ มีกองบังคับการตรวจคนเข้าเมือง 3 พร้อมกับเปลี่ยนชื่อด่านตรวจคนเข้าเมือง จังหวัดตรังเป็นด่านตรวจคนเข้าเมืองกันตัง อยู่ในสังกัด กองบังคับการตรวจ คนเข้าเมือง 3 และวันที่ 30 มิถุนายน 2548 สำนักงานตรวจคนเข้าเมือง ได้ปรับโครงสร้างแบ่งหน่วยงานในสังกัดใหม่อีกครั้งหนึ่งมีศูนย์ตรวจคน เข้าเมืองภาคใต้ ด่านตรวจคนเข้าเมืองกันตัง จึงอยู่ในสังกัดศูนย์ตรวจคน เข้าเมืองภาคใต้ มีสถานที่ตั้งอยู่ที่ 270 ถนนรังษุมิ อำเภอกันตัง จังหวัดตรัง ช่องทางอนุญาต คือ 1. บริเวณเขตท่าเรือกันตัง 2. บริเวณเขตท่าเรือ หยงสตาร์ 3. บริเวณเขตสนามบินประจำจังหวัดตรัง และมีเขตพื้นที่รับผิดชอบ จังหวัดตรัง



ด่านตรวจคนเข้าเมืองควนโดน



ด่านตรวจคนเข้าเมืองควนโดน ปรากฏตามหลักฐานตั้งขึ้นครั้งแรกเป็นด่านตรวจคนเข้าเมืองกิ่งอำเภอควนโดน เมื่อวันที่ 25 มิถุนายน 2526 ตามประกาศกระทรวงมหาดไทย ประกาศ ณ วันที่ 3 มิถุนายน 2526 ซึ่งประกาศในราชกิจจานุเบกษา เล่ม 100 ตอนที่ 108 ฉบับพิเศษ หน้า 7 วันที่ 1 กรกฎาคม 2526 ตั้งอยู่ริมถนนสายควนสตอ-วังประจัน ตำบลควนสตอ กิ่งอำเภอควนโดน จังหวัดสตูล อยู่ในสังกัด กองกำกับการ 5 กองตรวจคนเข้าเมือง ต่อมาวันที่ 23 มกราคม 2537 กองตรวจคนเข้าเมืองยกฐานะเป็นสำนักงานตรวจคนเข้าเมือง และได้ปรับโครงสร้างแบ่งหน่วยงานในสังกัดใหม่มีกองบังคับการตรวจคนเข้าเมือง 3 พร้อมกับเปลี่ยนชื่อด่านตรวจคนเข้าเมืองกิ่งอำเภอควนโดนเป็นด่านตรวจคนเข้าเมืองควนโดน อยู่ในสังกัด กองบังคับการตรวจคนเข้าเมือง 3 และวันที่ 30 มิถุนายน 2548 สำนักงานตรวจคนเข้าเมือง ได้ปรับโครงสร้างแบ่งหน่วยงานในสังกัดใหม่อีกครั้งหนึ่งมีศูนย์ตรวจคนเข้าเมืองภาคใต้ ด่านตรวจคนเข้าเมืองควนโดน จึงอยู่ในสังกัด ศูนย์ตรวจคนเข้าเมืองภาคใต้ มีสถานที่ตั้งอยู่ที่ หมู่ 4 ถนนสมันตรัฐวิถิ ตำบลวังประจัน อำเภอควนโดน จังหวัดสตูล ช่องทางอนุญาต คือ เส้นทางคมนาคมทางบกจากพรมแดนถึงที่ตั้งด่านตรวจคนเข้าเมืองควนโดน และมีเขตพื้นที่รับผิดชอบ อำเภอควนโดน จังหวัดสตูล



ด่านตรวจคนเข้าเมืองปัตตานี



ด่านตรวจคนเข้าเมืองปัตตานี ปรากฏตามหลักฐานตั้งขึ้นครั้งแรก เป็นด่านตรวจคนเข้าเมืองจังหวัดปัตตานี เมื่อวันที่ 31 พฤษภาคม 2494 ตาม ประกาศกรมตำรวจ ประกาศ ณ วันที่ 31 พฤษภาคม 2494 ซึ่งประกาศใน ราชกิจจานุเบกษา เล่ม 68 หน้า 2387 วันที่ 12 มิถุนายน 2494 ตั้งอยู่ในท้องที่ อำเภอเมืองปัตตานี จังหวัดปัตตานี อยู่ในสังกัด กองตรวจคนเข้าเมือง ต่อมาวันที่ 15 พฤษภาคม 2495 กองตรวจคนเข้าเมืองปรับโครงสร้างมีกองกำกับการตรวจคนเข้าเมืองเขต ด่านตรวจคนเข้าเมืองจังหวัดปัตตานี อยู่ในสังกัด กองกำกับการตรวจคนเข้าเมืองเขต ต่อมาวันที่ 10 มิถุนายน 2503 ด่านตรวจคนเข้าเมืองจังหวัดปัตตานี ตั้งอยู่บนศาลากลางจังหวัดปัตตานี อำเภอเมืองปัตตานี จังหวัดปัตตานี ตามประกาศกระทรวงมหาดไทย ประกาศ ณ วันที่ 10 มิถุนายน 2503 ซึ่งประกาศในราชกิจจานุเบกษา เล่ม 77 หน้า 1663 วันที่ 5 กรกฎาคม 2503 อยู่ในสังกัด กองกำกับการตรวจคนเข้าเมืองเขต ต่อมาวันที่ 10 กรกฎาคม 2508 กองตรวจคนเข้าเมืองปรับโครงสร้างจากกองตรวจคนเข้าเมืองเขตเป็น กองกำกับการ 5 ด่านตรวจคนเข้าเมืองจังหวัดปัตตานี จึงอยู่ในสังกัด กองกำกับการ 5

ต่อมาวันที่ 23 มกราคม 2537 กองตรวจคนเข้าเมืองยกฐานะเป็น สำนักงานตรวจคนเข้าเมืองและได้ปรับโครงสร้างหน่วยงานในสังกัดใหม่มี กองบังคับการตรวจคนเข้าเมือง 3 พร้อมกับยกเลิกด่านตรวจคนเข้าเมืองจังหวัดปัตตานีและตั้งด่านตรวจคนเข้าเมืองท่าเรือปัตตานี จังหวัดปัตตานี ตั้งอยู่ที่อำเภอเมืองปัตตานี จังหวัดปัตตานี อยู่ในสังกัด กองบังคับการตรวจคนเข้าเมือง 3 และวันที่ 30 มิถุนายน 2548 สำนักงานตรวจคนเข้าเมืองได้ปรับ



โครงสร้างหน่วยงานในสังกัดใหม่อีกครั้งหนึ่งมีศูนย์ตรวจคนเข้าเมืองภาคใต้ พร้อมกับมีประกาศกระทรวงมหาดไทย ประกาศ ณ วันที่ 6 พฤษภาคม 2548 ซึ่งประกาศใน ราชกิจจานุเบกษา เล่ม 122 ตอนพิเศษ 46 ง หน้า 3 วันที่ 29 มิถุนายน 2548 เปลี่ยนชื่อด่านตรวจคนเข้าเมืองท่าเรือปัตตานีเป็นด่านตรวจคนเข้าเมืองปัตตานี อยู่ในสังกัด ศูนย์ตรวจคนเข้าเมืองภาคใต้ มีสถานที่ตั้งอยู่ที่ ถนนปากน้ำ ตำบลลูละมิแล อำเภอเมืองปัตตานี จังหวัดปัตตานี ช่องทางอนุญาต คือ บริเวณเขตท่าเรือปัตตานี และมีเขตพื้นที่รับผิดชอบ จังหวัดปัตตานี



ด่านตรวจคนเข้าเมืองเบตง



ด่านตรวจคนเข้าเมืองเบตง ปรากฏตามหลักฐานตั้งขึ้นครั้งแรกเป็นด่านตรวจคนเข้าเมืองอำเภอเบตง เมื่อวันที่ 31 พฤษภาคม 2494 ตามประกาศกรมตำรวจ ประกาศ ณ วันที่ 31 พฤษภาคม 2494 ซึ่งประกาศในราชกิจจานุเบกษา เล่ม 68 หน้า 2389 วันที่ 12 มิถุนายน 2494 ตั้งอยู่ในท้องที่อำเภอเบตง จังหวัดยะลา อยู่ในสังกัด กองตรวจคนเข้าเมือง ต่อมาวันที่ 15 พฤษภาคม 2495 กองตรวจคนเข้าเมืองปรับโครงสร้างมีกองกำกับการตรวจคนเข้าเมืองเขต ด่านตรวจคนเข้าเมืองอำเภอเบตง อยู่ในสังกัด กองกำกับการตรวจคนเข้าเมืองเขต ต่อมาวันที่ 10 มิถุนายน 2503 ยกเลิกด่านตรวจคนเข้าเมืองอำเภอเบตงและตั้งด่านตรวจคนเข้าเมืองจังหวัดยะลา ตั้งอยู่ที่ริมถนนสาย บาลิง-เบตง ตำบลเบตง อำเภอเบตง จังหวัดยะลา ตามประกาศกระทรวงมหาดไทย ประกาศ ณ วันที่ 10 มิถุนายน 2503 ซึ่งประกาศในราชกิจจานุเบกษา เล่ม 77 หน้า 1667 วันที่ 5 กรกฎาคม 2503 อยู่ในสังกัด กองกำกับการตรวจคนเข้าเมืองเขต ต่อมาวันที่ 10 กรกฎาคม 2508 กองตรวจคนเข้าเมืองปรับโครงสร้างจากกองตรวจคนเข้าเมืองเขตเป็น กองกำกับการ 5 ด่านตรวจคนเข้าเมืองจังหวัดยะลา จึงอยู่ในสังกัด กองกำกับการ 5



ต่อมาวันที่ 23 มกราคม 2537 กองตรวจคนเข้าเมืองยกฐานะเป็นสำนักงานตรวจคนเข้าเมืองและได้ปรับโครงสร้างแบ่งหน่วยงานในสังกัดใหม่มีกองบังคับการตรวจคนเข้าเมือง 3 พร้อมกับยกเลิกด่านตรวจคนเข้าเมืองจังหวัดยะลาและตั้งด่านตรวจคนเข้าเมืองเบตง อยู่ในสังกัดกองบังคับการตรวจคนเข้าเมือง 3 และวันที่ 30 มิถุนายน 2548 สำนักงานตรวจคนเข้าเมือง ได้ปรับโครงสร้างแบ่งหน่วยงานในสังกัดใหม่อีกครั้งหนึ่ง มีศูนย์ตรวจคนเข้าเมืองภาคใต้ ด่านตรวจคนเข้าเมืองเบตง จึงอยู่ในสังกัดศูนย์ตรวจคนเข้าเมืองภาคใต้ มีสถานที่ตั้งอยู่ที่ ถนนสุขยางค์ อำเภอเบตง จังหวัดยะลา ช่องทางอนุญาต คือ เส้นทางคมนาคมทางบกจากพรมแดนถึงที่ตั้งด่านตรวจคนเข้าเมืองเบตง และมีเขตพื้นที่รับผิดชอบ จังหวัดยะลา



ด่านตรวจคนเข้าเมืองสุโขทัย-ลก



ด่านตรวจคนเข้าเมืองสุโขทัย-ลก ปรากฏตามหลักฐานตั้งขึ้นครั้งแรกเป็นด่านตรวจคนเข้าเมืองสุโขทัย เมื่อวันที่ 31 พฤษภาคม 2494 ตามประกาศกรมตำรวจ ประกาศ ณ วันที่ 31 พฤษภาคม 2494 ซึ่งประกาศในราชกิจจานุเบกษา เล่ม 68 หน้า 2389 วันที่ 12 มิถุนายน 2494 ตั้งอยู่ที่สถานีรถไฟสุโขทัย ฝั่งอำเภอสุโขทัย จังหวัดนครราชสีมา อยู่ในสังกัด กองตรวจคนเข้าเมือง ต่อมาวันที่ 15 พฤษภาคม 2495 กองตรวจคนเข้าเมืองปรับโครงสร้างมีกองกำกับการตรวจคนเข้าเมืองเขต ด่านตรวจคนเข้าเมืองสุโขทัย อยู่ในสังกัด กองกำกับการตรวจคนเข้าเมืองเขต ต่อมาวันที่ 20 มิถุนายน 2500 มีประกาศกระทรวงมหาดไทย ยกเลิกด่านตรวจคนเข้าเมืองสุโขทัยและตั้งด่านตรวจคนเข้าเมืองอำเภอสุโขทัย ตั้งอยู่ที่สถานีรถไฟสุโขทัย อำเภอสุโขทัย จังหวัดนครราชสีมา อยู่ในสังกัด กองกำกับการตรวจคนเข้าเมืองเขต ต่อมาวันที่ 10 กรกฎาคม 2508 กองตรวจคนเข้าเมืองปรับโครงสร้างจากกองตรวจคนเข้าเมืองเขตเป็นกองกำกับการ 5 ด่านตรวจคนเข้าเมืองอำเภอสุโขทัย อยู่ในสังกัด กองกำกับการ 5 ต่อมาวันที่ 20 ธันวาคม 2522 ยกเลิกด่านตรวจ



คนเข้าเมืองอำเภอสุโขทัย และจัดตั้งด่านตรวจคนเข้าเมืองจังหวัดนครราชสีมา รับผิดชอบช่องทางของด่านตรวจคนเข้าเมืองอำเภอสุโขทัย ตามประกาศกระทรวงมหาดไทย ประกาศ ณ วันที่ 20 ธันวาคม 2522 ซึ่งประกาศในราชกิจจานุเบกษา เล่ม 97 หน้า 202 วันที่ 15 มกราคม 2523 ตั้งอยู่ที่ถนนเจริญเขต ตำบลสุโขทัย-ลก อำเภอสุโขทัย-ลก จังหวัดนครราชสีมา อยู่ในสังกัด กองกำกับการ 5

ต่อมาวันที่ 23 มกราคม 2537 กองตรวจคนเข้าเมืองยกฐานะเป็นสำนักงานตรวจคนเข้าเมืองและได้ปรับโครงสร้างแบ่งหน่วยงานในสังกัดใหม่มีกองบังคับการตรวจคนเข้าเมือง 3 พร้อมกับเปลี่ยนชื่อด่านตรวจคนเข้าเมืองจังหวัดนครราชสีมาเป็นด่านตรวจคนเข้าเมืองสุโขทัย-ลก อยู่ในสังกัด กองบังคับการตรวจคนเข้าเมือง 3 และวันที่ 30 มิถุนายน 2548 สำนักงานตรวจคนเข้าเมือง ได้ปรับโครงสร้างแบ่งหน่วยงานในสังกัดใหม่อีกครั้งหนึ่งมี ศูนย์ตรวจคนเข้าเมืองภาคใต้ ด่านตรวจคนเข้าเมืองสุโขทัย-ลก จึงอยู่ในสังกัด ศูนย์ตรวจคนเข้าเมืองภาคใต้ มีสถานที่ตั้งอยู่ที่ 70 ถนนเจริญเขต อำเภอสุโขทัย-ลก จังหวัดนครราชสีมา ช่องทางอนุญาตคือ 1. เส้นทางคมนาคมทางบกจากพรมแดนถึงที่ตั้งด่านตรวจคนเข้าเมืองสุโขทัย-ลก 2. เส้นทางคมนาคมทางรถไฟจากพรมแดนถึงบริเวณเขตสถานีรถไฟสุโขทัย-ลก และมีเขตพื้นที่รับผิดชอบ อำเภอสุโขทัย-ลก จังหวัดนครราชสีมา



ด่านตรวจคนเข้าเมืองตากใบ



ด่านตรวจคนเข้าเมืองตากใบ ปรากฏตามหลักฐานตั้งขึ้นครั้งแรกเป็นด่านตรวจคนเข้าเมืองอำเภอตากใบ เมื่อวันที่ 31 พฤษภาคม 2494 ตามประกาศกรมตำรวจ ประกาศ ณ วันที่ 31 พฤษภาคม 2494 ซึ่งประกาศในราชกิจจานุเบกษา เล่ม 68 หน้า 2389 วันที่ 12 มิถุนายน 2494 ตั้งอยู่ในท้องที่อำเภอตากใบ จังหวัดนราธิวาส อยู่ในสังกัด กองตรวจคนเข้าเมือง ต่อมาวันที่ 15 พฤษภาคม 2495 กองตรวจคนเข้าเมืองปรับโครงสร้างมีกองกำกับการตรวจคนเข้าเมืองเขต ด่านตรวจคนเข้าเมืองอำเภอตากใบ อยู่ในสังกัดกองกำกับการตรวจคนเข้าเมืองเขต ต่อมาวันที่ 20 มิถุนายน 2500 ด่านตรวจคนเข้าเมืองอำเภอตากใบ ตั้งอยู่ที่ ที่ว่าการอำเภอตากใบ จังหวัดนราธิวาส ตามประกาศกระทรวงมหาดไทย ประกาศ ณ วันที่ 20 มิถุนายน 2500 ซึ่งประกาศในราชกิจจานุเบกษา เล่ม 74 หน้า 1753 วันที่ 16 กรกฎาคม 2500 อยู่ในสังกัด กองกำกับการตรวจคนเข้าเมืองเขต ต่อมาวันที่ 10 กรกฎาคม 2508 กองตรวจคนเข้าเมืองปรับโครงสร้างจากกองตรวจคนเข้าเมืองเขตเป็นกองกำกับการ 5 ด่านตรวจคนเข้าเมืองอำเภอตากใบ จึงอยู่ในสังกัด กองกำกับการ 5

ต่อมาวันที่ 23 มกราคม 2537 กองตรวจคนเข้าเมืองยกฐานะเป็นสำนักงานตรวจคนเข้าเมืองและได้ปรับโครงสร้างแบ่งหน่วยงานในสังกัดใหม่มีกองบังคับการตรวจคนเข้าเมือง 3 พร้อมกับเปลี่ยนชื่อด่านตรวจคนเข้าเมืองอำเภอตากใบเป็นด่านตรวจคนเข้าเมืองตากใบ อยู่ในสังกัด กองบังคับการตรวจคนเข้าเมือง 3 และวันที่ 30 มิถุนายน 2548 สำนักงานตรวจคนเข้าเมืองได้ปรับโครงสร้างแบ่งหน่วยงานในสังกัดใหม่อีกครั้งหนึ่งมีศูนย์ตรวจคนเข้าเมืองภาคใต้ ด่านตรวจคนเข้าเมืองตากใบ จึงอยู่ในสังกัดศูนย์ตรวจคนเข้าเมืองภาคใต้ มีสถานที่ตั้งอยู่ที่ หมู่ 1 ตำบลเจ๊ะเห อำเภอตากใบ จังหวัดนราธิวาส ช่องทางอนุญาต คือ บริเวณเขตท่าเรือรัชดาภิเษก และมีเขตพื้นที่รับผิดชอบ อำเภอตากใบ จังหวัดนราธิวาส



ด่านตรวจคนเข้าเมืองบูเก๊ะตา



ด่านตรวจคนเข้าเมืองบูเก๊ะตา ปรากฏตามหลักฐานตั้งขึ้นครั้งแรก เมื่อวันที่ 30 มิถุนายน 2548 ตามประกาศกระทรวงมหาดไทย ประกาศ ณ วันที่ 6 พฤษภาคม 2548 ซึ่งประกาศในราชกิจจานุเบกษา เล่ม 122 ตอนพิเศษ 46 ง หน้า 3 วันที่ 29 มิถุนายน 2548 ตั้งอยู่ในท้องที่ตำบล บูเก๊ะตา อำเภอแว้ง จังหวัดนราธิวาส อยู่ในสังกัด กองบังคับการ ตรวจคนเข้าเมือง 3 สำนักงานตรวจคนเข้าเมือง ต่อมาวันที่ 30 มิถุนายน 2548 สำนักงานตรวจคนเข้าเมือง ได้ปรับโครงสร้างแบ่งหน่วยงานในสังกัดใหม่ มีศูนย์ตรวจคนเข้าเมืองภาคใต้ ด่านตรวจคนเข้าเมืองบูเก๊ะตา จึงอยู่ในสังกัด ศูนย์ตรวจคนเข้าเมืองภาคใต้ มีสถานที่ตั้งอยู่ที่ 140/3 หมู่ 2 ตำบลโล๊ะจูด อำเภอแว้ง จังหวัดนราธิวาส ช่องทางอนุญาต คือ เส้นทางคมนาคมจาก พรมแดนถึงที่ตั้งด่านตรวจคนเข้าเมืองบูเก๊ะตา และมีเขตพื้นที่รับผิดชอบ 1. อำเภอแว้ง 2. อำเภอสุคีริน จังหวัดนราธิวาส





สำนักงานตรวจคนเข้าเมือง
Immigration Bureau